

# Liptálský ZPRAVODAJ



Ročník 37

číslo 01 / leden / únor / březen 2021



## Veselé Velikonoce



Babůvka

Foto Lenka Zapletalová

**Přečtěte si:**

Z obecního úřadu	02	50	Hasiči
Obecní knihovna	26	52	Folklorní spolek Lipta
Kultura	29	54	Napsali nám / o nás
Společenská rubrika	32	58	Myslivci
Z církví	36	60	Z historie
Školy	42	63	Sport

# Z jednání Zastupitelstva obce Liptál

## VÝPIS Z VEŘEJNÉHO ZASEDÁNÍ ZO LIPTÁL Č. 10 ZE DNE 16. 12. 2020

### ZO Liptál:

- **schvaluje** zápis ZO č. 9 ze dne 2.9.2020
- **bere na vědomí** kontrolu usnesení ZO č. 9 ze dne 2.9.2020
- **bere na vědomí** informace z jednání RO č. 15 ze dne 2.11.2020, RO č. 16 ze dne 18.11.2020 a RO č. 17 ze dne 7.12.2020
- **schvaluje** smlouvu o budoucí smlouvě o zřízení věcného břemene – IP-12-8026389, elektrická zemní přípojka NN, č.p. 2805, NNk mezi ČEZ Distribuce, a.s. a obcí Liptál a **pověřuje** starostu obce Liptál k podpisu této smlouvy
- **schvaluje** bezúplatný převod pozemků parc. č. 3794/82, 3794/136, 3794/138 v k.ú. Liptál do vlastnictví Zlínského kraje, Ředitelství silnic Zlínského kraje v rámci majetkového vypořádání projektu Chodníky v dolní části obce Liptál - I. etapa a **pověřuje** starostu obce Liptál k podpisu této smlouvy
- **schvaluje** prodej části pozemku p.č. 306/1 o výměře cca 500 m<sup>2</sup> v k.ú. Liptál do vlastnictví Jaroslava Miky, Liptál, za cenu 50,- Kč/m<sup>2</sup> a zároveň **schvaluje** koupí pozemků p.č. 229/14, 3933/2 v k.ú. Liptál do vlastnictví obce Liptál za cenu 50,- Kč/m<sup>2</sup> s tím, že veškeré náklady spojené s převodem nemovitosti hradí obec Liptál a **pověřuje** starostu obce Liptál k podpisu těchto smluv
- **schvaluje** prodej části pozemku p.č. 306/1 o výměře cca 160 m<sup>2</sup> v k.ú. Liptál do vlastnictví Zdeňky Mikové, Liptál, za cenu 1,- Kč s tím, že veškeré náklady spojené s převodem nemovitosti hradí obec Liptál a **pověřuje** starostu obce Liptál k podpisu této smlouvy
- **schvaluje** prodej části pozemku p.č. 306/1 o výměře cca 50 m<sup>2</sup> v k.ú. Liptál do vlastnictví Jiřího Mrnuštíka, Liptál, za cenu 50,- Kč/m<sup>2</sup> a zároveň **schvaluje** koupí části pozemku st. p.č. 154/1 o výměře cca 30 m<sup>2</sup> v k.ú. Liptál a spoluvlastnického podílu ve výši 2/8 v pozemku p.č. 3718 o výměře 48 m<sup>2</sup> v k.ú. Liptál do vlastnictví obce Liptál za cenu 50,- Kč/m<sup>2</sup> s tím, že veškeré náklady spojené s převodem nemovitosti hradí obec Liptál a **pověřuje** starostu obce Liptál k podpisu těchto smluv
- **schvaluje** koupí části pozemku p.č. 3924/1 o výměře 1008 m<sup>2</sup> a pozemek p.č. 3794/129 v k.ú. Liptál do vlastnictví obce Liptál za cenu 500,- Kč/m<sup>2</sup> s tím, že veškeré náklady spojené s převodem nemovitosti včetně poplatků na katastrálním úřadě hradí obec Liptál a **schvaluje** prodej p.č. 3920/2 v k.ú. Liptál do vlastnictví Mariana Staroně, Stošice, za cenu 500,- Kč/m<sup>2</sup> s tím, že veškeré náklady spojené s převodem nemovitosti včetně poplatků na katastrálním úřadě hradí obec Liptál a **pověřuje** starostu obce Liptál k podpisu těchto smluv
- **schvaluje** prodej části pozemku p.č. 3924/2 o výměře cca 150 m<sup>2</sup> v k.ú. Liptál do vlastnictví Barbory Šulimanové, Halenkov, za cenu 50,- Kč/m<sup>2</sup> s tím, že veškeré náklady spojené s převodem nemovitosti hradí kupující a **pověřuje** starostu obce Liptál k podpisu této smlouvy
- **schvaluje** prodej části pozemku p.č. 3924/2 o výměře cca 150 m<sup>2</sup> v k.ú. Liptál do vlastnictví Věry a Libora Obadalových, Liptál, za cenu 50,- Kč/m<sup>2</sup> s tím, že veškeré náklady spojené s převodem nemovitosti hradí kupující a **pověřuje** starostu obce Liptál k podpisu této smlouvy
- **schvaluje** prodej části pozemků p.č. 3924/2, 3986 o výměře 150 m<sup>2</sup> v k.ú. Liptál do vlastnictví Aleny Mikušové, Liptál, za cenu 1,- Kč a zároveň **schvaluje** koupí pozemku p.č. 3690/11 v k.ú. Liptál do vlastnictví obce Liptál za cenu 1,- Kč s tím, že veškeré náklady spojené s převodem nemovitosti hradí obec Liptál a **pověřuje** starostu obce Liptál k podpisu těchto smluv
- **schvaluje** prodej části pozemků p.č. 3924/2, 3986 o výměře 150 m<sup>2</sup> v k.ú. Liptál do vlastnictví Jitky Koutné, Liptál, za cenu 1,- Kč a zároveň **schvaluje** koupí pozemku p.č. 3690/10 v k.ú. Liptál do vlastnictví obce Liptál za cenu 1,- Kč s tím, že veškeré náklady spojené s převodem nemovitosti hradí obec Liptál a **pověřuje** starostu obce Liptál k podpisu těchto smluv
- **schvaluje** prodej části pozemku p.č. 3800 o výměře cca 120 m<sup>2</sup> v k.ú. Liptál do vlastnictví Zdeňka Dani, Liptál, za cenu 100,- Kč/m<sup>2</sup> s tím, že veškeré náklady spojené s převodem nemovitosti hradí kupující a **pověřuje** starostu obce Liptál k podpisu této smlouvy
- **deleguje** Radu obce Liptál, aby rozhodla o prodeji dvou automobilů UAZ, které jsou ve vlastnictví obce Liptál, a na základě tohoto rozhodnutí **pověřuje** starostu obce Liptál k podpisu těchto kupních smluv
- **schvaluje** koupí části pozemku p.č. 2691/5 o výměře dle geometrického plánu v k.ú. Liptál do vlastnictví obce Liptál za cenu 1,- Kč za těchto podmínek:
  - smluvní strany této smlouvy se dohodly na výše uvedené kupní ceně s podmínkou, že obec Liptál se zavazuje nejpozději do 5 let od podpisu této smlouvy zařadit do Územního plánu Liptál do plochy „Bydlení individuální“ plochu o výměře min. 1100 m<sup>2</sup> z pozemku p.č. 2691/5 v k.ú. Liptál nad rámec stávající plochy „Bydlení individuální“ v nyní platném Územním plánu Liptál
  - v případě nesplnění této podmínky bude nejpozději do 30 dnů od proběhlé lhůty zaplacen pro-

dávajícím kupní cena ve výši 230.130,- Kč. Tato cena byla vy-  
počtena dle vzorce  $346 \text{ m}^2 \times 600,-$   
 $\text{Kč/m}^2 + 751 \text{ m}^2 \times 30,- \text{ Kč/m}^2$ .

- veškeré náklady spojené s pře-  
vodem nemovitosti hradí kupu-  
jící a ZO **pověřuje** starostu obce  
Liptál k podpisu této smlouvy

- **schvaluje** koupi části pozemku  
p.č. 2691/53, 2684/9 o výměře dle  
geometrického plánu v k.ú. Liptál  
do vlastnictví obce Liptál za cenu  
600,- Kč/m<sup>2</sup> s tím, že veškeré ná-  
klady spojené s převodem nemo-  
vitosti hradí kupující a **pověřuje**  
starostu obce Liptál k podpisu té-  
to smlouvy

- **schvaluje** koupi části pozemku  
p.č. 2691/48, 2685/3 o výměře dle  
geometrického plánu v k.ú. Liptál  
do vlastnictví obce Liptál za cenu  
1,- Kč s tím, že veškeré náklady  
spojené s převodem nemovitosti  
hradí kupující a **pověřuje** sta-  
rostu obce Liptál k podpisu této  
smlouvy

- **schvaluje** koupi části pozemku  
p.č. 2683/1, 2683/2, 2683/3, 2683/4  
o výměře dle geometrického plá-  
nu v k.ú. Liptál do vlastnictví ob-  
ce Liptál za cenu 30,- Kč/m<sup>2</sup> s tím,  
že veškeré náklady spojené s pře-  
vodem nemovitosti hradí kupující  
a **pověřuje** starostu obce Liptál  
k podpisu této smlouvy

- **bere na vědomí** informaci o po-  
dání žádosti o dotace na rok 2021:  
- Oprava MK č. 7 Kopřivné, v obci  
Liptál

- Víceúčelové školní sportoviště  
Liptál – II. etapa

- Výměna otopných těles a oprava  
podlahy v Kulturním zařízení  
Liptál

- Výměna zpevněných ploch v ob-  
ci Liptál – II. etapa

- Výměna zpevněných ploch v ob-  
ci Liptál – III. etapa

- Lávky přes potok Syrákovka  
v obci Liptál

- Pumptrack Liptál

- **schvaluje** podání žádosti o dotace  
na projekt „Přístavba a stavební  
úpravy objektu šaten Sportovního  
areálu Liptál“ a **schvaluje** vy-  
členění finančních prostředků

na financování vlastního podílu  
této akce

- **bere na vědomí** práce na pro-  
jektu „Dostupné bydlení a před-  
školní vzdělávání – objekt č.p. 224  
Liptál“ a **schvaluje** podání žádos-  
ti o dotace na tento projekt

- **schvaluje** investiční záměr a po-  
dání žádosti o dotaci na projekt  
"Dostupné bydlení a předškolní  
vzdělávání – č.p. 224 Liptál" v rám-  
ci vyhlášené výzvy Ministerstva  
financí ČR (Výzva VPS - 228-3-2021  
Podpora obnovy a rozvoje mate-  
riálně technické základny regi-  
onálního školství) z podprogra-  
mu 298D2280 - Podpora rozvoje  
a obnovy materiálně technické  
základny regionálního školství  
v působnosti obcí

- **schvaluje** směnu nemovitostí  
mezi obcí Liptál a Lesy České  
republiky s.p. s tím, že obec  
Liptál provede doplatek ve vý-  
ši 483.230,- Kč. Jedná se o smě-  
nu pozemků ve vlastnictví obce  
Liptál parc. č. 789, 1422, 1496, 1503,  
1619, 2624/1, 3750/1, 3759, 3760,  
3818, 3822, 3825, 3831, 3854, 3856,  
3882 v katastrálním území Liptál  
a pozemků ve vlastnictví Lesů  
České republiky s.p. st.p.č. 741/4,  
parc. č. 190, 192, 194/2, 203/1, 208,  
215, 220/2, 220/5, 220/7, 220/8,  
220/9, 220/10, 229/22, 229/23,  
229/27, 1236/7, 1236/9, 1237/1,  
1237/3, 3820/2, 3934/1, 3934/3,  
3935, 3936/1, 3969/1, 3970/1,  
3970/2, 3970/5, 3970/9, 3970/11,  
3971/1, 4015 v katastrálním úze-  
mí Liptál a **pověřuje** starostu ob-  
ce Liptál k podpisu této směnné  
smlouvy

- **schvaluje** změnu stanov Sdružení  
pro rozvoj mikroregionu Střední  
Vsetínsko

- ZO Liptál jako orgán obce pří-  
slušný dle ustanovení § 6 odst.  
5 písm. c) zákona č. 183/2006  
Sb., o územním plánování a sta-  
vebním řádu (stavební zákon),  
ve znění pozdějších předpisů (dá-  
le jen „stavební zákon“), ve spo-  
jení s částí šestou - § 171 a násl.  
zákona č. 500/2004 Sb., správní  
řád, ve znění pozdějších předpisů

(dále jen „správní řád“), podle §  
54 odst. 2 ve spojení s § 55b odst.  
7 stavebního zákona:

- **ověřuje**, že změna č. 1 územního  
plánu Liptál

- není v rozporu s Politikou  
územního rozvoje České repub-  
liky v úplném znění - schvále-  
nou usnesením vlády č. 929 z 20.  
července 2009; Aktualizací č. 1  
PÚR ČR, která byla vládou schvá-  
lena 15. dubna 2015 a zveřejněna  
16. dubna 2015. Aktualizací č. 2  
a 3 PÚR ČR, která byla vládou  
schválena 2. září 2019 a zveřejně-  
na 30. 9.2019. Aktualizací č. 5 PÚR  
ČR, která byla vládou schválena  
17. 8.2020 a zveřejněna 10. září  
2020

- s územně plánovací dokumen-  
tací vydanou Zlínským krajem  
a to:

se Zásadami územního rozvo-  
je Zlínského kraje vydanými  
Zastupitelstvem Zlínského kra-  
je dne 10. 9. 2008 pod č.usn.  
0761/Z23/08, které nabyly účin-  
nosti 23. 10. 2008. Aktualizací  
Zásad územního rozvoje Zlín-  
ského kraje, která byla vydá-  
na Zastupitelstvem Zlínského  
kraje usnesením č.0749/Z21/12  
dne 12. 9.2012 a nabyla účin-  
nosti dne 5. 10.2012. Aktualizací  
č. 2 Zásad územního rozvoje  
Zlínského kraje, která byla vy-  
dána Zastupitelstvem Zlínského  
kraje usnesením č. 0454/Z15/18 ze  
dne 05. 11.2018 a nabyla účinnosti  
dne 27. 11.2018

- se stanovisky dotčených orgánů,  
- se stanoviskem Krajského úřadu  
Zlínského kraje,

- s výsledkem řešení rozporů  
jak je uvedeno v části II. obsahu,  
b) **rozhodlo** o námitkách ke změně  
č. 1 územního plánu obce Liptál  
v rozsahu a odůvodněním dle  
části III. obsahu,

c) **vydává** změnu č. 1 územního  
plán Liptál v rozsahu části III.  
obsahu.

- **schvaluje** výsledky poptávkové-  
ho řízení na výběr projektanta  
nového Územního plánu Liptál,

- kterým je firma Stemio a.s. a pověřuje starostu obce Liptál k podpisu této smlouvy o dílo
- **bere na vědomí** zahájení sběru žádostí na změnu územního plánu, které je potřeba doručit na obecní úřad Liptál nejpozději do pátku 19.2.2021. Na později podané žádosti nebude brán zřetel.
  - **bere na vědomí** zápis z dílčího přezkoumání hospodaření obce Liptál č. 176/2020/EKO
  - **schvaluje** III. změnu rozpočtu obce Liptál na rok 2020
  - **schvaluje** hospodaření obce na rok 2021 podle rozpočtového provizoria až do doby schválení rozpočtu obce
  - **schvaluje** předběžné rozpočtové opatření k rozpočtu za rok 2020 pro operace, které vzniknou za období od 17.12.2020 do schválení rozpočtu na rok 2021, bez určení konkrétní výše v Kč a přenesení pravomocí na starostu obce ke schvalování rozpočtových změn v těchto případech:
    - přijetí a realizace účelově poskytnutých prostředků (dotací)
    - změny rozpočtu v důsledku opravy účtování
    - upřesnění členění dle platné rozpočtové skladby v případech přesunu příjmů a výdajů, půjčky, dotace
    - výdaje k odvrácení škod, řešení havárií a živelných pohrom, výdaje na vyměřené pokuty
    - úhrady pokut, penále daní a daňových doměrků a odvodů
    - proúčtování daně z příjmů právnických osob
    - o provedených rozpočtových změnách v uvedených případech bude zastupitelstvo informováno na dalším zasedání zastupitelstva obce
  - **schvaluje** novou směrnici – Statut sociálního fondu obce Liptál
  - **schvaluje** zrušení směrnice č. 15 – Směrnice používání peněžního fondu
  - **schvaluje** poskytnutí finančního příspěvku Stanislavu Migdalovi na vydání knihy „Historie dře-

vorubectví v Beskydech“ ve výši 40.000,- Kč

- **bere na vědomí** informaci starosty o zaslání dárkových poukazů na nákup pro jubilanty

### VÝPIS Z VEŘEJNÉHO ZASEDÁNÍ ZO LIPTÁL Č. 11 ZE DNE 3. 3. 2021

#### ZO Liptál:

- **schvaluje** program jednání doplněný o nový bod č. 10 – Revitalizace vodní nádrže Žabárna – převod pozemků, způsob financování
- **schvaluje** zápis ZO č. 10 ze dne 16.12.2020
- **bere na vědomí** kontrolu usnesení ZO č. 10 ze dne 16.12.2020
- **bere na vědomí** informace z jednání RO č. 18 ze dne 8.2.2021 a RO č. 19 ze dne 22.2.2021
- **schvaluje** koupi pozemků p.č. 3082/1, 3082/3, 3082/10 v k.ú. Liptál do vlastnictví obce Liptál od Petera Procházky, Koryčany za cenu 22,- Kč/m<sup>2</sup>, tj. celkem 451.330,- Kč s tím, že veškeré náklady s tím spojené hradí kupující a **pověřuje** starostu obce Liptál k podpisu této smlouvy
- **schvaluje** prodej části pozemku p.č. 3800 o výměře cca 5 m<sup>2</sup> v k.ú. Liptál do vlastnictví Jana Chmelaře, Liptál, za cenu 100,- Kč/m<sup>2</sup> s tím, že veškeré náklady spojené s převodem hradí kupující a **pověřuje** starostu obce Liptál k podpisu této smlouvy
- **schvaluje** prodej části pozemku p.č. 3980/8 o výměře cca 16 m<sup>2</sup> v k.ú. Liptál do vlastnictví Hany Tomancové, Liptál, za cenu 100,- Kč/m<sup>2</sup> s tím, že veškeré náklady spojené s převodem hradí kupující a **pověřuje** starostu obce Liptál k podpisu této smlouvy
- **neschvaluje** úplatný převod pozemků z vlastnictví Úřadu pro zastupování státu ve věcech majetkových v rámci projektu „Revitalizace vodní nádrže Žabárna“ – pozemky p.č. 1253/7, 1253/10 v k.ú. Liptál do vlastnictví obce Liptál

- **schvaluje** bezúplatný převod pozemků z vlastnictví Úřadu pro zastupování státu ve věcech majetkových v rámci projektu „Revitalizace vodní nádrže Žabárna“ – pozemky p.č. 1253/7, 1253/10 v k.ú. Liptál do vlastnictví obce Liptál
- **schvaluje** způsob financování projektu „Revitalizace vodní nádrže Žabárna“ na pozemcích p.č. 1253/7, 1253/10 v k.ú. Liptál a to tak, že realizace vodní nádrže bude částečně hrazena z dotačních prostředků a zbylá investice tohoto projektu bude hrazena z rozpočtu obce Liptál tak, aby celý projekt byl zrealizován v jedné etapě
- **schvaluje** plán rozvoje sportu obce Liptál na období 2021-2027
- **bere na vědomí** informace o podaných žádostech od občanů na změny v Územním plánu Liptál a také o průběhu prací na Územním plánu Liptál
- **schvaluje** plán akcí na rok 2021 v obci Liptál
- **schvaluje** dodatek č. 8 ke Zřizovací listině Základní školy Liptál
- **schvaluje** uzavření Veřejnoprávní smlouvy mezi obcí Liptál a Římskokatolickou farností Liptál, kterou se poskytovatel zavazuje poskytnout příjemci finanční dotaci ve výši 70.000,- Kč na rok 2021 a **pověřuje** starostu obce Liptál k podpisu této smlouvy
- **schvaluje** uzavření Veřejnoprávní smlouvy mezi obcí Liptál a Českobratrskou církví evangelickou v Liptále, kterou se poskytovatel zavazuje poskytnout příjemci finanční dotaci ve výši 70.000,- Kč na rok 2021 a **pověřuje** starostu obce Liptál k podpisu této smlouvy
- **schvaluje** uzavření Veřejnoprávní smlouvy mezi obcí Liptál a Fotbalovým klubem Liptál, z.s., kterou se poskytovatel zavazuje poskytnout příjemci finanční dotaci ve výši 90.000,- Kč na rok 2021 a **pověřuje** starostu obce Liptál k podpisu této smlouvy
- **schvaluje** uzavření Veřejnoprávní smlouvy mezi obcí Liptál

a Folklorním spolkem Lipta Liptál, kterou se poskytovatel zavazuje poskytnout příjemci finanční dotaci ve výši 156.000,- Kč na rok 2021 a **pověřuje** starostu obce Liptál k podpisu této smlouvy

- **schvaluje** uzavření Dodatku č. 3 ke Smlouvě o poskytnutí dob-

rovných příspěvků na realizaci projektu „Čistá řeka Bečva II“ mezi Sdružením obcí Mikroregionu Vsetínsko a obcí Liptál v předloženém znění

- **schvaluje** rozpočet obce Liptál na rok 2021

- **schvaluje** delegování místostarosty obce Liptál Filipa Tomance

jako zástupce obce na valnou hromadu společnosti Vodovody a kanalizace Vsetín, a.s., která se uskuteční 3.6.2021

- **bere na vědomí** informace starosty o zapojení obce Liptál do programu Potravinové banky

*Zpracovala Monika Valchářová*

## Nový domov pro seniory v Liptále

V obci Liptál je plánovaná výstavba nového domova pro seniory v areálu dětského domova. V loňském roce se totiž děti, které navštěvovaly Základní školu při Dětském domově Liptál, přestěhovaly do nově vybudovaných tříd v Základní škole Liptál.

Tímto přesunem žáků došlo k úplnému uvolnění budovy v areálu dětského domova a naplno se rozjela debata o budoucím využití této budovy a přilehlého okolí. Výsledkem jednání bylo rozhodnutí o vybudování nového domova pro seniory. V současné době probíhají projekční práce, jejichž cílem je získání územního rozhodnutí a stavebního povolení.

Projekt je řešen jako novostavba s částečným využitím původní budovy školy při severním okraji pozemku. K tomuto objektu bude provedena přístavba nové hlavní budovy. Obě budovy budou provzně propojeny. Projektová dokumentace také řeší úpravu venkovního prostranství a vznik nových parkovacích míst. Projektem bude také odstraněna budova čistírny odpadních vod, nacházející se při jižní hranici pozemku.

Domov s celkovou kapacitou 58 lůžek bude realizován v duchu komunitního bydlení. Výhodou tohoto řešení je mimo jiné to, že v blízkosti se nachází Dětský do-

mov Liptál, což umožní případnou spolupráci a možné sdílení služeb obou těchto organizací.

Investorem projekčních prací je Zlínský kraj, který bude také investorem stavby. V letošním roce se plánuje dokončení projektové dokumentace a zajištění povolení stavby. Se samotnou stavbou je plánováno začít po zajištění finančních prostředků v rozpočtu Zlínského kraje nebo spolufinancováním z vhodného dotačního programu, nejdříve však v příštím roce. Další informace Vám přineseme v dalších číslech Liptálského zpravodaje.

*Zlínský kraj*



Schválený rozpočet 2021 OBEC LIPTÁL Paragraf, popis činnosti	Příjmy:
1111 - Daň závislá činnost	5 400 000,00
1112 - Daň z příjmu F.O.	80 000,00
1113 - Srážková daň	500 000,00
1121 - Daň právnických osob	3 800 000,00
1122 - Daň PO za obec 2020	250 000,00
1211 - Daň DPH	10 800 000,00
1340 - Odvoz domovního odpadu	460 000,00
1341 - Poplatek ze psů	24 000,00
1343 - Užívání veř.prostr.	4 000,00
1361 - Správní poplatky:	20 000,00
1381 - Odvod výtěžku VHP za hazard	150 000,00
1511 - Daň z nemovitosti	980 000,00
4112 - Dotace Krajský úřad Zlín	376 400,00
4116 - ÚZ 13101 Dotace na mzdu ze SR	100 000,00
4116 - ÚZ 13013 N104Z5 Dotace na mzdu SR a EU	270 000,00
4116 - ÚZ 15011 Dotace revitalizace zeleně	64 998,80
4116 - ÚZ 29014 Dotace na lesní hospodářství	0,00
1031 - Tržba v lesním hospodářství	1 400 000,00
1031 - Odvod DPH Lesní hospodářství	350 000,00
2141 - Ostatní příjem v Infocentru	2 500,00
2212 - Ostatní příjmy MK, zimní údržba před Jednotou	5 000,00
2310 - Pitná voda (nájem za vodov.potrubi)	1 452,00
2411 - Záležitosti pošt - provize	325 000,00
3113 - Příjem s odpisu majetku ZŠ,příjem za vodu	591 435,89
3319 - Nájem,služby Kulturní zařízení	7 000,00
3341 - Obecní rozhlas hlášení	3 000,00
3349 - Liptálský zpravodaj	100,00
3392 - Ostatní příjmy Kulturní areál	22 200,00
3511 - Za poskytnuté služby zdrav.střediska	33 000,00
3612 - Nájem bytových prostor	361 800,00
3613 - Nájem nebytových prostor,Dům služeb	68 000,00
3632 - Pohřebnictví	10 000,00
3639 - MH ,prodej a nájem pozemku,čistírna	1 230 000,00
3722 - Prodej popelnic	31 000,00
3725 - Třídění odpadu EKO KOM	192 500,00
4354 - Dům s pečov.službou, nájem a služby	444 100,00
5512 - Hasiči příjem za elektřinu Čistírna peří	100,00
6171 - Ostatní služby, zasedačka	13 800,00
<b>CELKEM:</b>	<b>28 371 386,69</b>
<b>Schválený rozpočet 2021 / Financování</b>	
8115 - Počáteční stav 2021	4 000 000,00
8124 - 01 Splátka úvěru - přestěhování MŠ	-1 122 480,00
8124 - 03 Splátka úvěru za obec Sociální bydlení	-1 006 560,00
8124 - 05 Splátka úvěru chodníky spoluúcast obce	-1 588 860,00
<b>CELKEM:</b>	<b>282 100,00</b>
Rozpočet byl schválen na veřejném zasedání ZO Liptál dne 3.3.2021 pod bodem 17/11/21.	
Zveřejněno: - elektronicky na www.liptal.cz, na úřední desce obce Liptál	
Listinná podoba je uložena v kanceláři účetní obce - OÚ Liptál 331.	

Zpracovala Renáta Pokorná

Schválený rozpočet 2021 OBEC LIPTÁL Paragraf, popis činnosti	Výdaje:
1031 - Lesní hospodářství	1 329 600,00
2141 - Informační centrum	15 000,00
2143 - Cestovní ruch	38 000,00
2212 - Oprava místních komunikací ,zimní údržba,	1 122 900,00
2219 - Údržba chodníku a parkoviště	2 346 000,00
2221 - Ostatní činnost v dopravě	10 000,00
2292 - Dopravní obslužnost	155 000,00
2310 - Skupinový vodovod	18 000,00
2321 - Kanalizace, investiční transfér ČRB a ostatní služby	1 655 000,00
2333 - Úpravy drobných vodovodních toků	15 000,00
2341 - Rybníky	45 000,00
2411 - Záležitosti pošt Pošta Partner	465 000,00
3111 - MŠ - Příspěvek na provoz a ostatní služby	528 000,00
3111 - MŠ - Ostatní náklady	32 000,00
3113 - ZŠ - Příspěvek na provoz,odpisy	2 563 435,89
3113 - ZŠ - Ostatní náklady	1 538 519,90
3231 - Základní umělecká škola	40 000,00
3314 - Knihovna	26 900,00
3316 - Vydavateská činnosť - příspěvek na vydání knihy	40 000,00
3319 - Kulturní zařízení	443 000,00
3322 - Zachování a obnova kulturních památek	20 000,00
3329 - Ochrana památek ,válečných hrobů	15 000,00
3330 - Činnost registr.církvím na činnost	140 000,00
3341 - Místní rozhlas	91 000,00
3349 - Liptálský Zpravodaj - tisk	230 000,00
3392 - Kulturní areál, nové WC realizace	210 000,00
3399 - Vítání občánků,beseda s důchodci	110 500,00
3419 - Tělovýchova	124 000,00
3421 - Dětské hřiště revize + nové víceúčel.sportoviště	272 000,00
3429 - Ostatní zájmová činnost	10 000,00
3511 - Zdravotní zařízení	56 000,00
3522 - Ostatní nemocnice - Vizovice	10 000,00
3612 - Sociální byty - Bytové hospodářství	260 000,00
3613 - Dům služeb, režijní náklady ,zateplení	112 000,00
3631 - Veřejné osvětlení	250 000,00
3632 - Pohřebnictví, režijní náklady	22 000,00
3633 - Prodloužení inženýrských sítí	50 000,00
3635 - Nový územní plán	200 000,00
3636 - Územní rozvoj - příspěvek na digit.mapu	6 000,00
3639 - Místní hospodářství	3 845 150,00
3721 - Odvoz nebezp. odpadu	115 000,00
3722 - Odvoz domovního odpadu	680 000,00
3723 - Sběrný dvůr	155 000,00
3725 - Odvoz tříděného odpadu	192 000,00
3745 - Péče o vzhled v obci	1 278 328,00
4354 - 16 BJ penzion (Liptál 463)	313 000,00
4359 - Péče o staré občany	180 000,00
4399 - Ostatní záležitosti sociálních věcí	40 000,00
5212 - Rezerva na živelnou pohromu	30 000,00
5213 - Pandemie	25 000,00
5512 - Jednotka sboru dobrovolných hasičů	182 000,00
6112 - Zastupitelstvo, komise	2 131 000,00
6171 - Vnitřní správa	4 199 000,00
6310 - Bankovní poplatky	16 500,00
6399 - Odvod daně obec	480 000,00
6409 - Člen.příspěvky mikroregionům a sdružením	176 652,90
<b>VÝDEJ CELKEM:</b>	<b>28 653 486,69</b>

# 15 let od vítězství v soutěži Vesnice roku

V roce 2006 se podařilo něco neuvěřitelného. Obec Liptál získala titul „Vesnice roku 2006“. Byl to velký úspěch, který posunul naši obec výrazným krokem kupředu. Dnes je to již 15 let od tohoto krásného vítězství. V souvislosti s obdržením titulu následovalo i několik dalších významných akcí. Výsledky této soutěže mají pro Liptál přínosy až do současné doby. I když se to nezdá, tak s povědomím o naší vesnici, jakožto celostátním vítězem, se setkávám ještě dnes. Prestiž, která vznikla tímto titulem, je pro nás velice přínosná.

Cílem soutěže Vesnice roku v Programu obnovy venkova je snaha povzbudit obyvatele venkova k aktivní účasti na rozvoji svého domova, zveřejnit rozmanitost a pestrost uskutečňování programů obnovy vesnic a upozornit širokou veřejnost na význam venkova. Závěrem bych chtěl moc poděkovat všem, kteří se jakýmkoliv způsobem zapojili a zapojují do života



Předání titulu Vesnice roku 2006.



Liptálští, jako celostátní vítězové soutěže Vesnice roku 2006 na zájezdě v Holandsku, Koudumu, 2008.



Předání titulu Vesnice roku 2006.



Návštěva evropské komise soutěže Vesnice roku, 2008.



Z návštěvy prezidenta Václava Klause ve vítězné vesnici, 2007.

a do prezentace obce a obětují svůj čas pro svoji obec Liptál.

Ing. Milan Daňa  
starosta obce Liptál

# 660 let obce Liptál

Když jsme začali připravovat toto číslo zpravodaje, zjistili jsme, že na rok 2021 vychází několik krásných výročí, které mají vazbu na obec Liptál.

V letošním roce by se například dožil 120 let nejznámější liptálský rodák **Jan Kobzáň** a také letos oslaví 75. narozeniny jeho dcera **Jana Dočkalová Kobzáňová**.

Další výročí, které se velkých způsoby zapsalo do historie obce, je vítězství v soutěži **Vesnice roku**, od kterého uplynulo již 15 let.

Narazili jsme ale také na výročí založení místního **hřbitova**, který se datuje do roku 1846 a je to tedy již 175 let od jeho výstavby.

Hlavním jubileum, které si ale letos připomeneme je **660 let od první písemné zmínky**. První písemná zmínka o naší obci pochází z 16. března 1361. Papežský dvůr tehdy ve francouzském Avignonu jmenoval rozhodčí komisi ve sporu mezi ceisterciáckým klášteřem Smilheim ve Vizovicích a pány ze Šternberka. V této listině jsou

jmenovány obce Lupcal, Rokoknitz, Lestzna a Polanka, jedná se tedy o Liptál, Rokytnici, Leskovec a Polanku. Obec patřila vsetínskému panství, které bylo od roku 1308 v držení pánů z Kravař. Později přešlo panství a tím také Liptálu do majetků pánů z Cimburka a v roce 1505 pánům z Kunštátu. Z roku 1516 se dochoval i údaj o velikosti Liptálu, který patřil k největším obcím panství. Steží v této době



Starý evangelický kostel, 1783



Katastrální mapa, 1834. Černé plošky jsou zděné stavby



Z oslav 650 let obce, 2011

můžeme mluvit o obcích a městech, ale přesto pro srovnání: ve Vsetíně je v této době známo 37 usedlostí, na Hovězí 28 a na dalším místě je již Liptál s 25 usedlostmi a jedním fojtstvím. Fojtem v Liptále byl nějaký Václav. Ve srovnání můžeme ještě uvést Lhotu, kde bylo 14 usedlostí a v Hošťálkové 9.

Nejstarším a nejvýznamnějším dokumentem archivu obce Liptál je privilegium Albrechta z Valdštejna, vydané 1. ledna 1614. Jedná se o pergamenovou listinu opatřenou dvěma přivěšenými voskovými pečetěmi, která je nyní uložena v okresním archivu ve Vsetíně. Roku 1666 došlo k osamostatnění a vzniku samostatného panství liptálského. Jeho



majitelé se poměrně často střídali. Nová vrchnost si přivlastnila fojtství a největší usedlost v obci. Začátkem 18. století výrazně pokročilo budování panství - byly v něm dva dvory s ovčírny, užitkové a okrasné zahrady, panský mlýn a pila, palírna, hostinec, šenk a pivovar. Šlechtickým sídlem se stal zámek, postavený na místě původního fojtství. V roce 1930 se stal liptálský velkostatek majetkem hraběte Brandenstein - Zeppelina.



Nejstarší pohlednice Liptálu, 1899

V roce 1945 mu byl majetek, jako německému státnímu příslušníkovi, konfiskován.

Od roku 1945 je zámek majetkem obce. Podrobně je zpracová-

na historie obce Liptál v publikaci "LIPTÁL - kapitoly z historie obce na Valašsku".

Ing. Milan Daňa  
starosta obce Liptál

## Další investice v DPS Liptál

Po ložské opravě výtahu v bytech nad školní kuchyní, jsme se v zimě pustili do rekonstrukce další koupelny. Cílem totiž nyní je postupně rekonstruovat všechny byty, protože od výstavby těchto bytových jednotek přece jenom uběhl již nějaký čas.

Nad školní kuchyní se nachází šestnáct garsonek a z toho tři již prošly rekonstrukcí. Úpravami prochází především koupelny, kde měníme vany za sprchové kouty, ale opravují se i ostatní součásti bytu. V této době jsme také provedli úpravu osvětlení na chodbě



a na schodišti, kdy staré osvětlení nahradila nová světla s pohybovými čidly.

Na tento rok máme připravenou další investici, a to úpravu zpevněných

plach před objektem. Poničený beton totiž nahradí zámková dlažba a tím se konečně také vyřeší bezbariérový vstup do budovy. Poslední velkou změnou bude výstavba šesti nových parkovacích míst. Tímto projektem tak dojde ke zlepšení venkovního vzhledu u této budovy.

Ing. Milan Daňa  
starosta obce Liptál

# Získali jsme další nemovitosti do vlastnictví obce

Majetkoprávním vypořádáním pozemků se zabýváme na každé schůzi zastupitelstva. Na všech jednání se řeší nějaký prodej nebo koupě pozemků.

Co se týká koupě pozemků, tak tady má obec vytipované lokality, které chce již dlouhodobě získat do svého vlastnictví. Jedná se zejména o pozemky ve vlastnictví Úřadu pro zastupování státu ve věcech majetkových a také ve vlastnictví Lesů České republiky. Tyto dva státní subjekty totiž vlastní mnoho pozemků v centru obce nebo pozemků, na kterých se nachází stavby v našem vlastnictví. Na konci minulého roku se konečně podařilo ukončit jeden převod pozemků ze státu na obec. Jednalo se o pozemky pod základní školou a také o pozemky kolem této budovy o celkové výměře více jak 7 tis. m<sup>2</sup>. Velmi jsme se snažili získat tyto pozemky do vlastnictví obce, protože pokud nejste vlastníkem pozemků, jsou vám některé dotace nedosažitelné. Jediná kaňka na tomto převodu je jeho délka trvání, která se vyšplhala na neuvěřitelných 12 let. Tento převod totiž pořád něco brzdilo, ať už to byly změny vlád a ministrů, tak



to byly také i mnohaleté církevní restituice.

Další pozemky, které jsme od státu koupili, byly v průmyslové zóně. Jednalo se o pozemky pod komunikací a také okolních zpevněných i nezpevněných ploch. Mimo tyto úspěšné převody, máme ještě rozjednáno mnoho dalších pozemků od státu, a to například v centru obce, kolem amfiteátru, u Zámku, u kostela, pod Žabárnou a další.

Od soukromých vlastníků se nám podařilo také získat několik krásných a důležitých pozemků. Z těch větších se jedná hlavně o pozemky

od firmy Walfer v dolní průmyslové zóně nebo třeba také o pozemky pod přírodní rezervací Pivovařiska. I v tomto případě se jedná o pozemky s výměrou několika tisíc metrů čtverečních.

V současné době máme rozjednáno několik lokalit i staveb v soukromém vlastnictví, které bychom chtěli získat. Vždy se totiž jedná o pozemky, které by mohly pomoci k dalšímu rozvoji obce.

*Ing. Milan Daňa  
starosta obce Liptál*



# Jan Kobzáň i jeho dcera slaví významné jubileum

V letošním roce by oslavil narozeniny náš nejznámější liptálský rodák Jan Kobzáň. Letos si připomene 120 výročí jeho narození (\*9.7.1901).



se proto udělat dotisk této úspěšné knihy. V současné době se provádí úprava původních textů a převod do nové knihy. Problémem je také převod ilustrací, které se v knize nachází. Pokud půjde vše dobře, v půlce roku by měla být staronová kniha v Liptále.

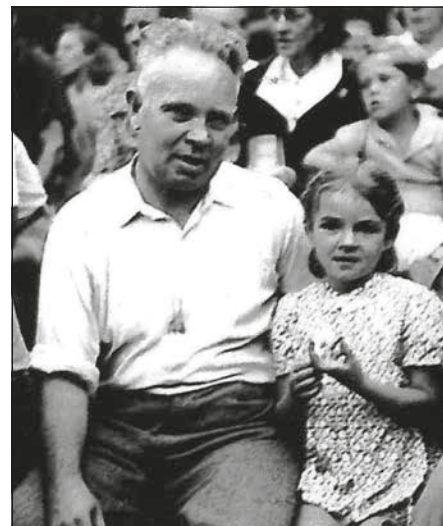

Jan Kobzáň s dcerou 1958

Současně letos oslaví 75 narozeniny i Kobzáňova dcera Jana Dočkalová, která se narodila 14.3.1946. Pokud tato doba dovolí, chtěli bychom na letošních Liptálských slavnostech udělat výstavu děl Kobzáňovy rodiny. Jelikož je pořádání akcí velmi nejisté, chceme si tato krásná výročí připomenout ještě vydáním Kobzáňovy knihy „O zbojníkoch a o pokladech“. Tato velmi známá publikace se totiž velmi těžko shání, protože všechny výtisky jsou již téměř vyprodané. Rozhodli jsme

Na závěr bych chtěl popřát paní Janě Dočkalové všechno nejlepší a hlavně pevné zdraví.

*Ing. Milan Daňa  
starosta obce Liptál*



## Přírodní památka Pivovařiska

Tímto článek Vám chceme představit přírodní památku Pivovařiska, která se nachází na konci katastru obce Liptál směrem na Hošťálkovou. Tato velmi vzácná lokalita se nachází na pozemcích, které jsou nyní již ve vlastnictví obce Liptál. Na začátku března totiž zastupitelstvo schválilo koupi těchto pozemků a následně tedy mohla být podepsána kupní smlouva.

Přírodní památka Pivovařiska, která se nachází na rozhraní katastrálních území Liptál a Hošťálková,

byla vyhlášena v roce 1999 za účelem ochrany květnatých luk na sušších i mokřadních stanovištích. Na silně podmáčených místech v nivě potoka Štěpková roste bohatá populace ohrožené orchideje prstnatce májového, kterého doprovází další vzácné druhy rostlin, jako jsou např. mečík střechovitý, kozlík celolistý a vrbovka bahenní. Na pěnovcovém prameništi ve svalu nad potokem může návštěvník vidět chomáčky květenství suchopýru širolistého. Sušší části jsou



domovem dalších druhů orchidejí, jako jsou vstavač mužský, prstnatec Fuchsův nebo pětiprstka žežulník, z běžnějších lučních rostlin zde nalezneme zvonek klubkatý, čertkus luční, řeřišnici luční nebo pupavu bezlodyžnou. V lemu lesa kvete brzy zjara lýkovec jedovatý a o něco později áron východní či pryšec mandloňovitý.



V loňském roce provedený průzkum prokázal přítomnost 47 druhů denních motýlů a vřetenušek, což z této lokality dělá i po této stránce jedno z nejzajímavějších míst celé oblasti. Cenný byl nález evropsky významného motýla modráška bahenního, k dalším zajímavým druhům zde zjištěným pak patří modrásek lesní, ohniváček modrolesklý, hnědásek jitrocelový, batolec duhový a batolec červený.



Ze zástupců obojživelníků zde má vhodné podmínky pro rozmnožování kuňka žlutobřichá, mlok skvrnitý a ropucha obecná, v pěnovcovém prameništi žije drobný měkkýš vrkoč rýhovaný. V křovinách pravidelně hnízdí mlynařík dlouhoocasý a pěnice černohlavá, u potoka můžeme spatřit skorce vodního nebo konipasa horského.

Péči o tuto chráněnou lokalitu zajišťuje již řadu let Krajský úřad Zlínského kraje, přičemž údržba spočívá zejména v šetrném sečení lučních porostů za pomoci ručně vedené mechanizace, ručním odstraněním sena z luk a případném přepásání některých ploch na podzim. V letošním roce je na-

plánována mozaikovitá seč malých ploch v různých termínech tak, aby doba sečení odpovídala rozdílným nárokům zde se vyskytujících vzácných druhů rostlin i živočichů. Zároveň do příštího roku zůstanou na některých místech neposečené plochy, které budou dosečeny v roce následujícím. Pravidelně prováděnými průzkumy se zjišťuje účinnost realizovaných opatření, jejichž cílem je zachování co nejvyšší druhové rozmanitosti tohoto krásného koutu přírody.

Ing. Milan Daňa  
starosta obce Liptál

Mgr. Šnajdarová Magdaléna  
oddělení ochrany přírody KÚ Zlín

## O krajské dotace si mohou zažádat také včelaři

Víte to?

Celkovou částkou 1 milion korun podpoří letos Zlínský kraj začínající i stávající včelaře, a to tak, že jim přispěje na pořízení základního i doporučeného vybavení.

„Podpora, kterou kraj včelařům poskytuje již několik let, pomáhá nejen k růstu počtu začínajících včelařů a navýšení množství úlů a včelstev u stávajících včelařů, ale pozitivní dopad má také na celkovou úroveň kvality včelstev v kraji a zároveň snížení výskytu moru

včelího plodu,“ uvedla statutární náměstkyně hejtmána Hana Ančincová, zodpovědná za zemědělství a životní prostředí.

O dotaci mohou žádat zájmoví včelaři ve věku minimálně 18 let, kteří mají včelstva umístěna na území Zlínského kraje. Přidělenou podporu ve výši 5 tisíc až 10 tisíc korun budou moci použít jak na nákup základního vybavení (tedy 3 až 6 nástavkových úlů s varroa dnem a 50 až 300 rámkových přířezů nebo rámků), tak na pořízení doporučeného vybavení – například

včelařského kuřáku, rojáčku, rozpěráku, včelařského drátku, forem na sbíjení rámků, krmítek, mateří mřížky nebo ochranných pomůcek. (Zveřejněno v Magazínu 21 – zpravodaj Zlínského kraje, únor 2021.)

Příjem žádostí sice letos probíhal do 19. února, ale žádat můžete každoročně. Proto jsme se také rozhodli tento příspěvek zveřejnit a tak liptálské včelaře včetně nováčků povzbudit a podpořit v jejich krásné a užitečné práci a koníčku. Na obrázku liptálská včela, foto Jana Vráblíková ml. (jv)

# Revitalizace vodní nádrže Žabárna

Tento projekt měl být hotový již minulý rok, ale nakonec jeho realizace byla ukončena z důvodu nedokončeného převodu pozemků do vlastnictví obce. Obec Liptál na tento projekt dokonce získala dotaci z Ministerstva zemědělství, ale bohužel se nepodařilo splnit podmínku dotace, a to vlastnictví pozemků pod vodním dílem. Problém totiž je, že stále čekáme na převod pozemků ze státu na obec a bez dokončení tohoto procesu, nemůžeme čerpat dotační prostředky. Věříme, že již budeme brzy vlastníky a posuneme se do zdárné realizace.

Součástí vodního díla bude také řešení veřejný prostor. Jelikož se bude jednat o lokalitu v těsné blízkosti cyklostezky Rokytenka, vznikne u vodního díla také objekt, který by měl sloužit pro návštěvníky. Dále projekt řeší herní a relaxační plochy, ale také třeba parkování automobilů. Myslíme si, že toto místo má obrovský potenciál a bude vyhledávaným místem pro trávení volného času.

*Ing. Milan Daňa  
starosta obce Liptál*



# Nové ceny za pronájem hřobových míst

Zastupitelstvo obce Liptál na svém 9. zasedání dne 2.9.2020 schválilo nový ceník za pronájem hřobových míst na hřbitově v Liptále s platností od 1.1.2021. Dosud nájemci hradili pouze holý pronájem podle zákonného ceníku a to 4,- Kč za 1 m<sup>2</sup> a rok. Nyní se do ceny promítnou i služby – údržba hřbitova, zeleně, květinová výsadba a její údržba o obnova, sečení a úklid trávy, spadaneho listí, pletí a údržba opuštěných hrobů, údržba výsadba a ořez stromů a keřů, zimní údržba, poplatky za odvoz a likvidaci odpadu, za elektřinu, vodné a stočné, opravy a údržba hřbitovního zařízení a vybavenosti jako např. zajištění provozu a údržba WC, márnice, vybavení, údržba a obnova laviček, osvětlení, odpadkových košů a kontejnerů, úklidové práce, zajištění možnosti zavlažování – údržba a dodávka vody, vybavení konvemi, náklady související s administrativním zajištěním pronájmů hřobových míst a chodu

pohřebiště. Samozřejmě nemůžeme opomenout ani investice, které již na hřbitově proběhly – zřízení urnového háje, výstavbu nové části kolumbária, nedávnou opravu márnice včetně sociálního zázemí, chodníků, osvětlení. Zároveň je již nyní nutné myslet na další nové investice, které provoz hřbitova vyžaduje a bude vyžadovat, včetně projektových prací, studií, stavebních řízení, předkládání žádosti do dotačních programů, atd. Již brzy se například bude jevit jako nezbytné vybudování dalších schránek pro ukládání uren, o které je vzrůstající zájem.

Zastupitelstvo obce tedy bylo nuceno promítnout alespoň část těchto všech nákladů do ceny za pronájem hřobových míst, jak je tomu již mnoho let pozpátku u všech okolních obcí i v celé ČR, kdy jsme v Liptále stále hradili pouze základní pronájem podle cenového věstníku.

V této souvislosti budou všichni nájemci postupně oslovováni a bude jim zasílána nová smlouva o pronájmu, zde již bude stanovena nová cena. **Vyčkejte tedy, až budete osloveni.** Vzor smlouvy, kterou schválila rada obce č. 18/20 dne 8.2.2021, bude zveřejněn na webových stránkách obce. Stejně tak i ceník a nový hřbitovní řád, který je před schválením příslušných orgánů Zlínského kraje. K tomu je ovšem ještě nutné doložit vyjádření hygieny, stavebního úřadu i katastrálního úřadu a prozatím je ještě nemáme k dispozici.

Věříme, že vzniklou situaci všichni pochopíme a naší společnou snahou je a bude i do budoucna, aby náš hřbitov, jehož vznik je datován letopočtem 1846, byl i nadále velmi důstojným a pěkným místem posledního odpočinku.

(jv)

Foto Jana Vráblíková.

## Ceník poplatků za hřobové místo – hřbitov Liptál

platný od 1.1.2021

Zastupitelstvo obce usnesením číslo 16/09/20 ze dne 2.9.2020 s platností od 1.1.2021 vydává tento ceník nájmu a služeb spojených s užíváním hřobového místa na pohřebišti v Liptále (parc. č. 145/1, parc. č. 142/2 a parc. č. st. 836 v k. ú. Liptál).

Předmět nájmu	Rozměr	Nájem za 1 m <sup>2</sup> /rok	Služby za 1 m <sup>2</sup> /rok	Cena celkem za rok	Cena celkem za 10 let
Jednohrob	2 m <sup>2</sup>	4,-	25,-	58,-	580,-
Dvojhrob	4 m <sup>2</sup>	4,-	25,-	116,-	1160,-
Trojhrob	6 m <sup>2</sup>	4,-	25,-	174,-	1740,-
Čtyřhrob	8 m <sup>2</sup>	4,-	25,-	232,-	2320,-
Jednohrobka	2 m <sup>2</sup>	6,-	25,-	62,-	620,-
Dvojhrobka	4 m <sup>2</sup>	6,-	25,-	124,-	1240,-
Postavení nové jednohrobky	2 m <sup>2</sup>	6,-	25,-	62,-	620,-
Postavení nové dvojhrobky	4 m <sup>2</sup>	6,-	25,-	124,-	1240,-
Urnový hrob				58,-	580,-
Kolumbárium pro 1 urnu				58,-	580,-
Kolumbárium pro 2 urny				116,-	1160,-
Jiné:					

### Vysvětlivky:

Hřobovým místem se rozumí místo na pohřebišti určené pro zřízení hrobu, hrobky, urnového hrobu nebo vyhrazené místo v úložišti uren.

Při propůjčení hrobového místa na dobu jinou než 10 let se cena nájmu i služeb stanoví poměrnou částkou.

Cena služeb spojených s nájmem zahrnuje podíl nákladů na služby prováděné na hřbitově a jsou nutné k zajištění řádného běžného provozu celého pohřebiště. Cena služby za 1 m<sup>2</sup> hrobové plochy se stanoví jako podíl ceny za služby a plochy hrobových míst.

Každý občan, který je uživatelem hrobového místa nebo chce založit/pronajmout nové hrobové místo na Hřbitově Liptál je podle zákona č. 256/2001 Sb. o pohřebnictví povinen uzavřít smlouvu o nájmu hrobového místa. Tato smlouva se uzavírá na dobu 10 let. Prodloužení užívacího práva rovněž na 10 let.



Poplatek na další desetileté období, např. 2021 až 2030, je splatný na počátku roku 2021, atd.

Pro ty nájemce, kteří pronájem za své užívané hrobové místo platili a mají je předplaceno dle původních cenových relací, platí výše uvedené ceny za pronájem a služby od 1.1.2021 s tím, že jsou povinni uhradit doplatek od tohoto uvedeného data.

Poplatek lze uhradit na obecním úřadě nebo v informačním centru (pošta) nebo bezhotovostně na účet č. 6724851/0100, v.s. 3632 + číslo domu.

V případě bezhotovostní platby je nájemce povinen oznámit na email: obec.urad@liptal.cz své jméno, datum narození, bydliště, telefon, číslo hrobu a datum úhrady – pro identifikaci poplatku.

## Platba kartou na obecním úřadě a v IC

Jak jsme již informovali v minulých číslech, platební terminál je umístěn na obecním úřadě a také v informačním centru. Na obou místech je možné poplatky uhradit platební kartou všech různých bank.

Terminál České pošty prozatím akceptuje pouze platební karty Poštovní spořitelny a kartou jiných bank zde nemůžete platit. Podle informací České pošty se ale i v tomto chystá změna.

(JV)

Obec Liptál se zapojila do programu Potravinové banky a rádi bychom pomohli občanům, kteří mají problémy s financováním nákupu potravin. Chtěli bychom najít občany, kteří by tuto službu potřebovali a zatím o této službě neví nebo se stydí říct si o pomoc. Prosíme naše spoluobčany, kteří nejsou lhotejní ke strádání druhých, o spolupráci při vytipování občanů, kteří pomoc potřebují, nebo se sami přihlaste.

Vaše návrhy posílejte na email starosta@liptal.cz nebo tel. 777 931 876, 571 438 074.

NABÍDKA POMOCI  
TRVANLIVÝCH, CHLAZENÝCH I  
MRAŽENÝCH POTRAVIN Z

## POTRAVINOVÉ BANKY

*pro rodiny, osamělé...*

*Pro lidi, kterým může tato pomoc alespoň částečně odlehčit jejich nižší rozpočet.*

*Nejedná se pouze o lidi ve finanční krizi, ale i o pomoc těm lidem, kteří přišli například o zaměstnání či mají zdravotní těžkosti, mají nižší příjem...*

### KONTAKT:

OBEC LIPTÁL  
LIPTÁL 331, 756 31 LIPTÁL  
M: +420 777 931 876  
T: +420 571 438 074  
E: STAROSTA@LIPTAL.CZ



Potom bychom vytipované občany oslovili, zda mají o službu zájem.

Předem děkuji za Vaši spolupráci.  
Ing. Milan Daňa, starosta

## Bude vítání občánků 2021?

Velice rádi bychom naše nové občánky přivítali společně a slavnostně a naplánovali tradiční vítání občánků i v roce 2021. Bohužel, situace s probíhající pandemií koronaviru se stále nelepší a stále musíme všichni společně dbát na dodržování hygienických nařízení.

Ale protože děti nezadržitelně rostou, rozhodli jsme se opět dárek vč. finančního obnosu předat rodičům jednotlivě na obecním úřadě. Jak to bude probíhat? Novopečení rodiče obdrží slavností blahopřání s pokynem pro vyzvednutí dárku. V této souvislosti prosíme rodiče narozených dětí, kteří tak ještě neučinili, aby se na OÚ Liptál dostavili s rodným listem dítěte či nám zaslali kopii – sken foto - způsobem, který si sami zvolíte (schránka na OÚ, email, datová schránka,...).

Při převzetí dárků budete mít samozřejmě také možnost se sami vyfotit u kolébky v zasedací místnosti bez obavy z nákazy z přítomnosti většího počtu lidí. V případě potřeby Vám některý z pracovníků obecního úřadu rád vypomůže.

Děkujeme Vám všem za pochopení a věrme, že se do budoucna situace natoliklepší, že se opět osobně sejdeme, přivítáme Vaše děti a pogratulujeme rodičům. Na zde uvedených fotografiích jsou zatím dvě poslední společná vítání z roku 2019. (Foto Jana Vráblíková ml.)

(jv)

**V uplynulém období, kdy jsme vítání občánků dvakrát naplánovali a dvakrát byli nuceni i zrušit, přijali pozvání na obecní úřad jednotlivě rodiče těchto dětí:**

Dim Jordan Odinakachukwu,  
Výpusta  
Kozubíková Nela, Na Špici  
Bařina Matyáš, Pod Hranicí



Bađura Štěpán, Sadová  
Fila Jakub, Dolansko  
Laštovica Jan, Střed  
Hořanský Marek, Sadová  
Lajšner Oliver, Lůžko  
Chrástecká Daniela,  
Dolansko  
Vráblíková Elena, Pusté  
Bednář Daniel, Dolansko  
Mahďáková Veronika,  
Na Špici  
Laža Štěpán, Dolansko  
Schicho Mates, Na Špici  
Čejka Patrik, Hořansko  
Dorušková Denisa, Na Špici  
Zgarbová Nela, Škurňův dvůr  
Zgarbová Nikola, Škurňův dvůr  
Filadelfi Matouš, Na Špici  
Gerža Martin, Dolansko



Doleželová Klára, Dolansko  
Vykydal Matěj, Střed.  
Celkem 22 dětí.

**Ještě jednou blahopřejeme šťastným rodičům a jim i jejich ratolestem přejeme do života jen to nejlepší.**



## Jubilanti obdrží peněžní poukazy

Z důvodu probíhajících opatření stále nejsou možné osobní návštěvy u našich jubilantů (70 let, 75, 80, 81, 82, 83 atd.). Velmi nás to mrzí, ale i nadále jsme nuceni věnovat Vám peněžní poukázku, abyste alespoň takto obdrželi tradiční pozornost.

Za poukaz si pak zakoupíte v obchodě Jednota Liptál - prodejna

Střed nebo Dolansko, co si budete přát, podle vlastního výběru ve výši hodnoty poukázky. Částku nelze dělit na více nákupů, nevrací se peníze, platnost bude uvedena na poukázce. Dárkové poukazy obdržíte v obálce domů na Vaše jméno.

Jelikož se situace s koronavirem ani nadále nevyvíjí moc příznivě,

budeme v darování poukazů pokračovat i v následujících měsících, dokud se situace nevrátí do normálu. Děkujeme za pochopení a těšíme se na osobní setkávání.

*Ing. Milan Daňa, starosta,  
a členové Komise pro občanské  
záležitosti*

## Upozornění pro občany vedené na úředním pobytu

Upozorňujeme všechny osoby, které jsou vedeny na adrese úředního pobytu Liptál 331, tj. Obecní úřad Liptál, že na této adrese se již Vaše pošta neukládá a je vrácena zpět na poštu, po zákonných lhůtách uvedenému odesílateli.

Zdůrazňujeme, že není povinností pošty hledat skutečné místo pobytu – zásilky se doručují podle adresy na zásilce.

Uvedení skutečné adresy a vyhledávání pošty je ve vlastním zájmu osob na úředním pobytu.

Domnění, že pokud si poštu nevyzvednete, nic se neděje, je opravdu jen zdánlivé. Jinak řečeno, nepřevzetí pošty Vám může způsobit i vážné osobní problémy včetně těch finančních.

*Jana Vráblíková*

## Stále rozesíláme SMS a emaily zájemcům o novinky v obci

Pokud chcete vy, kteří tyto služby ještě nevyužíváte, dostávat **zprávy z hlášení obecního rozhlasu formou SMS** přímo do svých mobilních telefonů, nahlaste na obecní úřad své telefonní číslo. Prostřednictvím SMS budete poté dostávat stručná hlášení obecního rozhlasu (upozornění, různá oznámení, prodeje, pozvánky, atd.). **Zvláště v tomto čase Vám kvůli různým**

**omezením doporučujeme službu využít.**

Samozřejmě stále trvá možnost **rozesílání zpráv z webu obce na Vaše emaily**, k jejichž odběru se můžete sami přihlásit na [www.liptal.cz](http://www.liptal.cz), záložka Zaslání novin. Na emaily vám budou chodit rovněž různá upozornění, zprávy z úřední desky, pozvánky na akce atd. Pokud si nebudete vědět

rady, použijte stejný postup, jako pro přihlášení k zaslání SMS - zašlete nám na obecní úřad Váš email nebo zatelefonujte a my Vás do odběru noviněk zařadíme. (jv)

*Kontakt pro zaslání čísla telefonu nebo emailu:*

*Tel.: 571 438 074*

*Email: [obec.urad@liptal.cz](mailto:obec.urad@liptal.cz)*

*Web: [www.liptal.cz](http://www.liptal.cz), záložka Zaslání noviněk*

## Proběhla deratizace obce

Jako každoročně proběhla v naší obci jarní velkoplošná deratizace (15.3., 22.3., 1.4.2021). Bohužel z důvodu krizových opatření byla ošetřena pouze veřejná místa. Na podzim bude prováděna kontrolní prohlídka a další umístění návnad. Akci zabezpečuje firma Deratex, spol. s r. o. se sídlem ve Zlíně, která

provede ošetření kanalizační sítě, veřejných ploch a vybraných objektů, či míst, na která upozorníte.

Vzhledem k tomu, že je pravděpodobný výskyt hlodavců i v okolí obytných domů a hospodářských stavení, prosíme a vyzýváme občany ke spolupráci při vyhledá-

vání pobytu hlodavců. **Nahlaste své postřehy o výskytu hlodavců na Obecní úřad v Liptále, tel. 571 438 074, a to i v průběhu roku**, aby bylo zabezpečeno komplexní ošetření obce. Konkrétní postup s Vámi bude dohodnut.

*Obecní úřad v Liptále  
a fy Deratex, Zlín*

# Jak šel čas s titulní stranou našeho zpravodaje

Jednou za čas prochází vzhled Liptálského zpravodaje úpravami. Vždy je cílem zpravodaj upravovat tak, aby byl pro čtenáře co nejlepší. Například grafika vzhledu stále postupuje dopředu a tak i my chceme, aby náš zpravodaj odpovídal moderním trendům.

Poslední velkou změnou prošel zpravodaj v roce 2016, kdy jsme začali tisknout zpravodaj barevně. Samozřejmě stále se snažíme, abyste ve zpravodaji našli všechny důležité informace, které se v naší obci dějí. Aktivita přispěvatelů se odráží na kvalitě a díky těmto lidem předčívá Liptálský zpravodaj své kolegy z okolních obcí. Je to krásná vizitka naší obce i Vás.

Ing. Milan Daňa  
starosta obce Liptál

## UZÁVĚRKY jednotlivých čísel Liptálského zpravodaje

(platí pro každý rok)

- č.1 - za leden - únor, březen je 10.03. příslušného roku
  - č.2 - za duben - květen - červen je 10.06. příslušného roku
  - č.3 - za červenec - srpen - září je 10.09. příslušného roku
  - č.4 - za říjen - listopad - prosinec je 01.12. příslušného roku
- Prosíme o dodržování uvedených termínů!



Obálka zpravodaje z roku 2006.

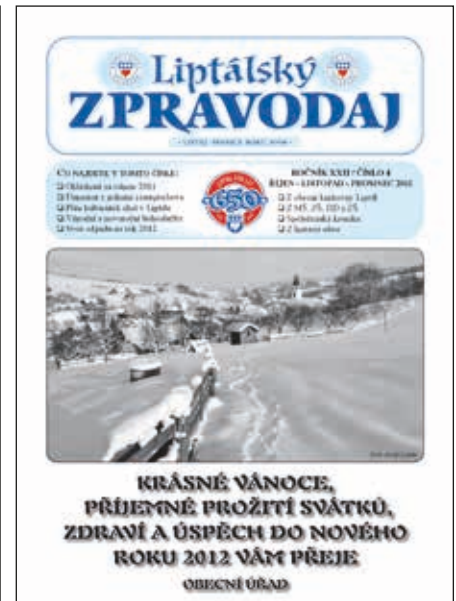

Obálka zpravodaje z roku 2011.



Obálka zpravodaje z roku 2018.



Obálka zpravodaje z roku 2020.

## Jak posílat příspěvky

### PŘÍSPĚVKY:

- zasílejte na uvedenou emailovou adresu s označením „Příspěvek do zpravodaje“ nejlépe ve formátu word (přípona .doc), jeden příspěvek obsahem asi 1/2 stránky psané na počítači.
- Texty neprochází jazykovou úpravou, za obsah zodpovídají jednotliví přispívající. Proto dbajte na odstranění chyb či překlepů. Redakce si vyhrazuje právo příspěvky krátit.**

- osobně na obecní úřad
- vždy s uvedením autora textu
- FOTOGRAFIE:**
- posílejte zvlášť v příloze emailu - ne v textu
- ve formátu .JPG, .JPEG, velikost cca kolem 1 MB
- Velikostí kolem 100 kB ani neposílejte - moc malé, proto nevhodné pro tisk.
- osobně na obecní úřad. Po naskenování budou vráceny
- vždy s uvedením autora fotografií

Vydavatel si vyhrazuje právo příspěvky před zveřejněním posoudit zejména, aby nepoškozovaly jiné subjekty, osoby, apod. Zveřejněny budou jen ty příspěvky, u nichž bude uveden podpis pisatele a plná adresa.

Reklama v obecním zpravodaji je zveřejňována pouze **po dohodě** jen místním firmám jako podpora podnikání místních subjektů.

### KONTAKT pro zasílání příspěvků:

Jana Vráblíková, Obecní úřad Liptál,  
756 31 Liptál 331, Tel.: 571 438 074  
E-mail: obec@liptal.cz,  
obec.urad@liptal.cz

## ÚDAJE O NEZAMĚŠTNANOSTI v Liptále k 28.2.2021

Evidovaní uchazeči: 35 (17 k 30.11.2020).

Podíl nezaměstnanosti: 3,17 (2,67 k 30.11.2020).

Podíl nezaměstnanosti v okrese Vsetín:

- nejvíce Branky: 43 evidovaných uchazečů, 6,35% podíl nezaměstnanosti,
- nejméně Leskovec: 12 evidovaných uchazečů, 2,60% podíl nezaměstnanosti.

(Zdroj: Úřad práce)

## Máte již uhrazeny poplatky?

Termín pro uhrazení poplatků za odpady a psy pro rok 2021 je každoročně **do konce března**. Kdo jste ještě nestihli, můžete tak učinit hotově nebo kartou na obecním úřadě nebo přímo na účet obce.

Po zaplacení poplatku obdržíte známku na popelnici pro rok 2021 a barevné pytle na tříděný odpad. Upozorňujeme, že pokud nebudete mít po tomto termínu přilepenou známku na popelnicích pro rok 2021, nebudou vám vyváženy.

Výše poplatků zůstává stále v nezměněné výši:

- 300 Kč/osoba/rok za osobu s trvalým pobytem,
  - 300 Kč/rok/objekt, kde není nikdo hlášen k trvalému pobytu,
  - pes 100 Kč/rok v obci
  - pes v odlehlé části obce 50 Kč/rok.
  - za každého dalšího psa se poplatek zvyšuje v obci na 200 Kč/ks/rok, mimo obec na 100 Kč/ks/rok.
- Číslo účtu obce: **6724851/0100**, variabilní symbol 1340 a číslo popisné/evidenční objektu. (jv)

## Volby do Poslanecké sněmovny 2021

Volby do Poslanecké sněmovny Parlamentu ČR se budou konat v pátek 8. října a v sobotu 9. října 2021.

Je pravděpodobné, že ani tyto volby se neobejdou bez přísnějších hygienicko-protiepidemických opatření a průběh voleb bude z důvodu nemoci covid-19 dotčen speciálními pravidly.

Další informace Vám budeme postupně přinášet v následujících číslech zpravodaje, na [www.liptal.cz](http://www.liptal.cz). (jv)

*Veškeré dostupné informace k volbám naleznete na webových stránkách Ministerstva vnitra ČR: <http://www.mvcr.cz/volby.aspx>*

# DODRŽUJEME OPATŘENÍ!



## Respirátor je povinný:

- všude v uzavřených prostorách, včetně prodejen a provozoven služeb
- ve veřejné dopravě, na nástupištích a zastávkách, na letištích
- v autě, pokud v něm necestují jen členové domácnosti



## Rouška je povinná:

- všude venku v zastavěném území obce
- mimo zastavěné území obce, kde dochází ke kontaktu minimálně 2 osob

Děkujeme!  Zlínský kraj

# ČSÚ oznamuje sčítání lidu, domů a bytů v roce 2021

Na rozdíl od předchozích sčítání převezme Český statistický úřad (ČSÚ) údaje, které jsou dostupné v informačních systémech veřej-

né správy, zejména pak v evidenci obyvatel. Sčítané osoby tak budou vyplňovat méně údajů než v minulém sčítání. Sčítací formulář

je buď elektronický, nebo tištěný, je stručný a uživatelsky přívětivý. Je společný pro celou domácnost a část za jednotlivé osoby. Lze jej vyplnit přes web [onlinescitani.cz](http://onlinescitani.cz) nebo v mobilní aplikaci, kterou lze najít v Google Play i App Store pod názvem Sčítání2021.



[www.scitani.cz](http://www.scitani.cz)



## BEZPEČNĚ, ONLINE, RAZ DVA. SČÍTÁNÍ ZAČÍNÁ 27. BŘEZNA 2021.

### Průběh sčítání

Sčítání 2021 začíná rozhodným okamžikem o půlnoci z 26. na 27. 3. 2021. Do 11. 5. 2021 má každý možnost sečíst se online prostřednictvím elektronického formuláře na webu [www.scitani.cz](http://www.scitani.cz) nebo v mobilní aplikaci. Kdo se nesečte online, má zákonnou povinnost od 17. 4. do 11. 5. 2021 vyplnit a odevzdat listinný formulář. Jeho distribuci zajišťují sčítací komisaři.

Vzhledem k současné epidemické situaci připravil ČSÚ v součinnosti s Českou poštou a hlavní hygieničkou České republiky distribuci a sběr listinných formulářů, při kterých dojde k výraznému omezení fyzických kontaktů mezi sčítacími komisaři a obyvatelstvem. Distribuce formulářů do domácností bude probíhat podobně, jako nyní probíhá doručování doporučených poštovních zásilek, při dodržování přísných hygienických pravidel (ochranné pomůcky, dezinfekce, fyzický kontakt primárně venku, minimalizace doby kontaktu). Z tohoto důvodu nebudou sčítací komisaři pomáhat s vyplňováním formulářů. V případě potřeby se však můžete obrátit na infolinku 840 30 40 50. Vyplněné formuláře bude možné odeslat v předtištěné obálce prostřednictvím schránek České pošty nebo odevzdat na cca 800 kontaktních místech České pošty (vybrané pobočky). Odeslání bude zdarma. Kontaktní místa budou provozována za zvýšených hygienických požadavků.

### Koho se sčítání týká

Sčítání 2021 je povinné pro všechny osoby, které mají k rozhodnému okamžiku trvalý pobyt

nebo přechodný pobyt nad 90 dnů na území ČR. Sečíst se musí každá taková osoba, bez ohledu na místo skutečného pobytu, věk, svéprávnost a zdravotní stav. Za osoby mladší 18 let, osoby omezené ve svéprávnosti a podobně provádí sečtení jejich zákonný zástupce, opatrovník nebo osoba k tomu oprávněná. Sčítání se týká i cizinců přítomných v ČR v rozhodný okamžik, s výjimkou diplomatů nebo cizinců s krátkodobým pobytem do 90 dnů.

### Kontaktní místa

Kontaktní místa Sčítání 2021 najdete na vybraných pobočkách České pošty a všech krajských správách Českého statistického úřadu. Poskytují široké veřejnosti informace o sčítání a jsou také místy, na kterých lze získat nebo odevzdat listinné formuláře.

### Ochrana dat

Bezpečnost dat sčítání je zásadní. Veškeré osobní údaje jsou zpracovávány v souladu s příslušnými právními předpisy a používány jsou maximálně zabezpečené informační systémy.

### Přínos sčítání

Výsledky jsou široce využitelné například při přípravě programů bydlení, rozvoji infrastruktury nebo plánování lepší dostupnosti služeb. Informace zjištěné během sčítání ovlivňují činnost veřejné správy, podnikatelské záměry i směřování výzkumných či vědeckých pracovišť a v konečném důsledku ovlivňují život každého z nás.

**Podrobnější informace naleznete na webu [www.scitani.cz](http://www.scitani.cz).**

# Nové jízdní řády

Od 1.1.2021 jsou v platnosti nové jízdní řády. Došlo i ke změnám dopravních společností. Přes Liptál v současnosti jezdí a zastavuje na různých zastávkách a v nejrůznějších časech 12 spojů v obou směrech a to ještě po staré nebo po nové cestě, proto není prakticky možné, abychom ve zpravodaji všechny otiskli. A vybrat jen některé bude zkrslující, protože každý z Vás nastupuje jinde, využívá jiných spojů. Další kapitolou je zveřejnění příjezdů do Liptálu a odjezdy ze Vsetína, z Vizovic, ze Zlína. Opět každý z občanů využívá jen něco podle své potřeby. Na příloženém obrázku můžete vidět přehled těchto spojů.

Pro ty, kteří disponujete počítačem a internetem, a nestačí Vám možnost vyhledání aktuálního potřebného spoje, všechny jízdní řády autobusů zastavujících v Liptále lze přehledně dohledat na: <http://portal.idos.cz/Search.aspx?mi=4&c=7> nebo příložený QR kód.

## Jiná cesta:

Úvodní stránka <http://portal.idos.cz/>

Autobusové jízdní řády  
Vyhledání podle objektů  
- části měst a obcí  
Liptál

Vyhledávat můžete i zde: <https://www.idzk.cz/autobusy/2021>

Zejména pak našim starším spoluobčanům rádi potřebné jízdní řády na Obecním úřadě v Liptále vytiskneme. Jen si vyberte podle zveřejněného přehledu, které linky jsou pro vás nejpotebnejší a zastavte se na obecní

## Vývěsné jízdní řády

Jízdní řády veřejné linkové osobní dopravy

**Vyhledání podle měst a obcí**

Vyhledávací maska  
Začátek názvu obce:

Výpis linek prožijících obcí: **Liptál** Výsledky

Úvodní stránka Vyhledání podle linek Vyhledání podle objektů - města a obce - části měst a obcí - zastávky Vyhledání podle dopravců Informace o datech	<p><b>Linka 802975 Uherický Brod-Vsetín-Ostrava</b></p> <p>ČSAD BUS Uherské Hradiště a.s., Malinovského 874, 686 19 Uherské Hradiště, tel. 572 524 614, 572 524 423, <a href="http://www.csaduh.cz">www.csaduh.cz</a></p>
Zobrazit linky - mezinárodní - dálkové - příměstské	<p><b>Linka 804975 Uherický Brod-Vsetín-Ostrava</b></p> <p>ČSAD BUS Uherské Hradiště a.s., Malinovského 874, 686 19 Uherské Hradiště, tel. 572 524 614, 572 524 423, <a href="http://www.csaduh.cz">www.csaduh.cz</a></p>
	<p><b>Linka 823130 Zlín-Všemina-Vsetín</b></p> <p>ARRIVA MORAVA a.s., Vítkovická 3133/5, 702 00 Ostrava - Moravská Ostrava, provozovna Zlín, tel. 725 239 469, <a href="http://www.arrriva.cz">www.arrriva.cz</a></p>
	<p><b>Linka 823971 Zlín-Vsetín-Rožnov pod Radhoštěm/Nový Jičín-Ostrava</b></p> <p>ARRIVA MORAVA a.s., Vítkovická 3133/5, 702 00 Ostrava - Moravská Ostrava, provozovna Zlín, tel. 725 239 469, <a href="http://www.arrriva.cz">www.arrriva.cz</a></p>
	<p><b>Linka 824122 Luhačovice-Vizovice-Vsetín</b></p> <p>ČSAD BUS Uherské Hradiště a.s., Malinovského 874, 686 19 Uherské Hradiště, tel. 572 524 614, 572 524 423, <a href="http://www.csaduh.cz">www.csaduh.cz</a></p>
	<p><b>Linka 827130 Zlín-Všemina-Vsetín</b></p> <p>Transdev Morava s.r.o., Bozdřichova 567/8, 702 00 Ostrava-Moravská Ostrava, provozovna Ostrava, tel. +420 597 600 508, <a href="http://www.transdev.cz">www.transdev.cz</a>, <a href="mailto:morava@transdev.com">morava@transdev.com</a> Transdev Morava s.r.o., Bozdřichova 567/8, 702 00 Ostrava-Moravská Ostrava, provozovna Vsetín, <a href="http://morava.transdev.cz">morava.transdev.cz</a>, <a href="mailto:morava@transdev.com">morava@transdev.com</a></p>
	<p><b>Linka 827971 Zlín-Vsetín-Rožnov pod Radhoštěm/Nový Jičín-Ostrava</b></p> <p>Transdev Morava s.r.o., Bozdřichova 567/8, 702 00 Ostrava-Moravská Ostrava, provozovna Vsetín, <a href="http://morava.transdev.cz">morava.transdev.cz</a>, <a href="mailto:morava@transdev.com">morava@transdev.com</a></p>
	<p><b>Linka 827975 Luhačovice-Vsetín-Ostrava</b></p> <p>Transdev Morava s.r.o., Bozdřichova 567/8, 702 00 Ostrava-Moravská Ostrava, provozovna Vsetín, <a href="http://morava.transdev.cz">morava.transdev.cz</a>, <a href="mailto:morava@transdev.com">morava@transdev.com</a></p>
	<p><b>Linka 828130 Zlín-Všemina-Vsetín</b></p> <p>TQM - holding s.r.o., Těšínská 1028/37, 746 01 Opava, provozovna Rožnov pod Radh., tel. 602 805 101, <a href="http://www.tqm.cz">www.tqm.cz</a>, <a href="mailto:dispecinkodm@tqm.cz">dispecinkodm@tqm.cz</a></p>
	<p><b>Linka 943120 Rožnov pod Radhoštěm-Velátské Mezíříč-Vsetín-Zlín</b></p> <p>ARRIVA MORAVA a.s., Vítkovická 3133/5, 702 00 Ostrava - Moravská Ostrava, provozovna Zlín, tel. 725 239 469, <a href="http://www.arrriva.cz">www.arrriva.cz</a></p>
	<p><b>Linka 947120 Rožnov pod Radhoštěm-Velátské Mezíříč-Vsetín-Zlín</b></p> <p>Transdev Morava s.r.o., Bozdřichova 567/8, 702 00 Ostrava-Moravská Ostrava, provozovna Vsetín, <a href="http://morava.transdev.cz">morava.transdev.cz</a>, <a href="mailto:morava@transdev.com">morava@transdev.com</a></p>
	<p><b>Linka 948120 Rožnov pod Radhoštěm-Velátské Mezíříč-Vsetín-Zlín</b></p> <p>TQM - holding s.r.o., Těšínská 1028/37, 746 01 Opava, provozovna Rožnov pod Radh., tel. 602 805 101, <a href="http://www.tqm.cz">www.tqm.cz</a>, <a href="mailto:dispecinkodm@tqm.cz">dispecinkodm@tqm.cz</a></p>

úřad. Budou navíc obsahovat i jednotlivé zastávky v Liptále a odjezdy např. ze Vsetína, z Vizovic, Slušovic, Zlína atd.

(jv)



IDOS

# I v Liptále se bude očkovat proti koronaviru

Oznamuji, že jsem přihlášená do systému PL pro očkování proti koronaroviru a mám objednanou očkovací látku. V této chvíli však nemám informace ohledně dodávky vakcín, takže na dotazy klientů odpovídám, že si zájemce zapisujeme do seznamu a v případě dodávky očkovacích látek pak budeme registrované klienty telefonicky obvolávat. Pokud někdo moc spěchá na očkování, může

se zkusit přihlásit do některého z očkovacích center přes centrální registr, možná by tam budete na očkování dříve, ale není to zaručená informace.

Dále bych Vás ráda informovala, že jsem objednala i antigenní testy ze slin, v době vyjití zpravodaje již snad budou k dispozici.

Zájemci se mohou hlásit na telefonou ordinace Liptál, číslo

571 423 011, a domluvíme se na dalším postupu.

V této době přeji všem hodně zdraví, lepší příští dny a také hodně štěstí. A děkuji za pochopení, trpělivost. Děkuji i Obecnímu úřadu Liptál, zastupitelstvu a všem za podporu a pomoc ordinaci v Liptále. Věřím, že se nám společně podaří situaci zvládnout.

MUDr. Hana Blanaříková

# ZDRAVOTNÍ SLUŽBY U VÁS DOMA

Diakonie Vsetín nabízí

**Diakonie**  
Ceskokobratrské církve evangelické



**DEVĚTSIL**  
domácí hospic



**PETRKLÍČ**  
ošetrovatelská služba

## Domácí hospicová péče

### KOMU JE SLUŽBA URČENA?

- l nemocným v konečném stádiu nemoci (onkologické onemocnění, orgánová selhání apod.), kterým byla ukončena léčba vedoucí k uzdravení
- l nemocným, kteří chtějí a mohou strávit zbytek svého života doma za podpory blízkého člověka zajišťujícího celodenní péči
- l dospělým od 19 let věku
- l bydliště je vzdáleno do 60 min. od Vsetína osobním autem

### CO NABÍZÍME?

- l paliativní péči v domácím prostředí, zaměřenou na tlášení bolesti a zmírnění příznaků onemocnění
- l pomoc praktickou, sociální, psychologickou a duchovní nemocnému i pečující osobám
- l zaškolení blízkých v péči o nemocného
- l pohotovostní službu 24 hodin denně 7 dní v týdnu
- l respektujeme vůli a způsob života nemocného i jeho rodiny

Služby jsou hrazeny z veřejného zdravotního pojištění.

Nabízíme zapůjčení kompenzačních pomůček a domácí pečovatelskou službu.

Kontaktujte nás v pracovní dny od 7 - 16 hodin na tel. 731 640 740 nebo 737 266 974 (v případě akutní potřeby i mimo tuto dobu).

[www.diakonievsetin.cz](http://www.diakonievsetin.cz)

**Norway grants**

**ombudsman**  
veřejný ochránce práv

## OMBUDSMAN DĚTEM

**OMBUDSMANEM JE STANISLAV KŘEČEK**

**ZÁSTUPKYNÍ OMBUDSMANA JE MONIKA ŠIMŮNKOVÁ**

Pomáhá jim tým právníků a dalších odborníků.

Kancelář mají v Brně na Údolní 39

➤ Napiš ombudsmanovi nebo jeho zástupkyni v případech, kdy máš potíže s nějakým úřadem, zacházejí s tebou jinak než s ostatními dětmi (například pro tvou barvu pleti, náboženství, zdraví, pohlaví či zemi, z níž pocházíš) nebo máš problémy například v dětském domově.

➤ Někdo z nás se ti ozve, jakmile to bude možné, nejpozději za 3 dny.

**My nekoušeme.**  
Jeme tu pro vás!

Můžeš se také podívat, jaké případy už ombudsman řešil, třeba byl někdo v podobné situaci jako ty:

[deti.ochrance.cz/jakymi-pripady-j sme-se-uz-zabyvali/](http://deti.ochrance.cz/jakymi-pripady-j sme-se-uz-zabyvali/)

### OMBUDSMAN TI MŮŽE POMOCI NAPŘÍKLAD, KDYŽ:

- někdo s někým zachází hůř jen kvůli jeho věku, barvě pleti, zdraví, národnosti, náboženství nebo pohlaví
- tvá rodina nemá dostatek peněz na tvé školní pomůcky, kroužek, školu v přírodě, lyžák nebo tábor
- máš problém v kontaktu se svými rozvedenými rodiči
- nepříjali tě do školy
- v dětském domově se k tobě vychovatelé nebo ostatní děti nechovají dobře
- sociální pracovníce nejedná správně
- soudní řízení trvá dlouho
- tvá reklamace na věc, která nefungovala, nebyla vyřízena
- někdo odhazuje odpady, kam nemá, a úřad situaci neřeší

### OMBUDSMAN NEMŮŽE:

- změnit rozhodnutí soudu
- vstupovat do vyšetřování Policie ČR
- zasáhnout, když mají lidé mezi sebou spory

**Nebojte se a napište nebo zavolejte!**

1 400 344 542 888  
[deti@ochrance.cz](mailto:deti@ochrance.cz)

načti QRko nebo mrkni na [deti.ochrance.cz](http://deti.ochrance.cz)

Leták je realizován prostřednictvím projektu Posílení aktivit veřejného ochránce práv v ochraně lidských práv (smlouva s úřadem Národního ombudsmana) v ČR, číslo projektu LF-PDP3-001. Projekt je součástí Programu lidská práva financovaného z norských fondů 2014-2021 prostřednictvím Ministerstva financí ČR.

**NEMAM KDE BYDLET A POTŘEBUJI POMOČ****Azylový dům pro ženy a matky s dětmi o.p.s.**

Azylový dům	734 520 916
Elim Vsetín, o.p.s.	720 736 700
Azylový dům Elim, Nocléhárna Elim	
Spolek Pod křídly – Dům na půl cesty	604 877 266

**OČTEL JSEM SE V NEPŘÍZNIVÉ SOCIÁLNÍ SITUACI A NEVIM JAK DÁL****Azylový dům pro ženy a matky s dětmi o.p.s.**

Terénní asistenční služba	739 633 347
Diakonie Vsetín – SAS Mozaika	739 244 835
Elim Vsetín, o.p.s. – Terénní práce Elim	720 736 711
Charita Vsetín	
CAMINO sociální rehabilitace	571 420 763
Terénní sociální práce, org. sl. Města Vsetín	731 631 587
Vzdělávací a komunitní centrum Integra Vsetín o.p.s.	
Občanská poradna	774 262 243

**ALKOHOL NEBO DROGY MNĚ NEBO BLÍZKÉ OSOBE KOMPLIKUJÍ ŽIVOT A POTŘEBUJI POMOČ****AGARTA, z.s.**

Kontaktní centrum Klíč	571 436 900
Terénní programy	737 451 756, 739 829 678

**NA CESTĚ, z.s.**

Služby následné péče MOSTY	775 677 887
----------------------------	-------------

**Pobytové zařízení****Sociální služby Vsetín, p.o.**

Domev se zvláštním režimem Pržno	571 412 142
----------------------------------	-------------

**POTŘEBUJI PORADIT S DLUHY, DĚDĚNÍM, S PROBLÉMY VE VZTAHĚ NEBO V RODINĚ (rozchod/rozvod, komunikace, domácí násilí a jiné) A DALŠÍMI ZALEŽITOSTMI****Azylový dům pro ženy a matky s dětmi o.p.s.**

Poradna pro rodinu	734 173 407
--------------------	-------------

Centrum poradenství pro rodinné a partnerské vztahy, p.o. (vyjma dluhů, dědění) 608 885 027

Vzdělávací a komunitní centrum Integra Vsetín o.p.s.  
Občanská poradna 774 262 243

**JE MI 6 – 25 LET. HLEDÁM PODPORU A BEZPEČNÝ PROSTOR**

Diakonie Vsetín – Klub Rubikon 603 728 466  
Charita Vsetín – Klub Zrnko 571 429 817  
NA CESTĚ, z.s. – Klub Centrum Archa 775 677 887

**POTŘEBUJI PĚČI ZDRAVOTNÍ SESTRY V DOMÁCNOSTI**

Agentura Zdislava 732 401 821  
Diakonie Vsetín 737 256 978  
Charita Vsetín 571 414 025  
Charita Nový Hrozenkov 571 410 087

**HOSPICOVÁ PĚČE – MÁM BLÍZKÉHO V PONROČILÉM STADIU NEVYLÉČITELNÉ NEMOCI A POTŘEBUJI POMOČ S PĚČÍ**

Agentura Zdislava 732 401 821  
Andělé Stromu života p.s. 553 038 016  
Diakonie Vsetín – Domácí hospic: Děvčítal 737 266 978  
Charita Nový Hrozenkov  
DOMA – domácí hospicová péče 737 572 190  
Poradna Sv. Rity – poradna pro pečující a pozůstalé 571 410 087  
Charita Vsetín – Domácí hospic VIA 571 414 025

**MĚSTO VSETÍN**

Oddor sociálních věcí, oddělení bydlení a služeb  
Telefon: 571 491 535, 571 491 627  
www.mestovsetin.cz

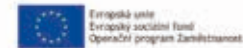
**Sít pomoci v ORP Vsetín**

Služba a síť rodiny, pěstounské, nebo se skupinou dětí bez rodičů

Seniři  
Rodiny s dětmi  
Osoby se zdravotním postižením  
Osoby ohrožené sociálním vyloučením

**HLEDÁM DOMOV PRO SENIORY****Diakonie Vsetín**

Domev Harmonie	571 437 846, 734 769 739
Domev Jablonoval	571 999 405, 739 244 870
Domev Vyhlička	571 999 405, 739 244 870

**Charita Nový Hrozenkov**

Dům pokojného stáří č. 124	571 429 676
Sociální služby Vsetín, p.o.	571 412 142
Domev pro seniory Jasanika – Vsetín	
Domev pro seniory Karolínka	

**PEČUJI O SVĚHO BLÍZKÉHO A POTŘEBUJI ODPOČINEK NA URČITOU DOBU, TAK PRO NĚJ HLEDÁM ODLEHČOVACÍ SLUŽBU****a) Péče o blízkého v domácnosti**

Andělé Stromu života p.s.	553 038 016
Auxilium o.p.s.	739 317 116
Centrum ÁČKO p.o.	739 306 865
Diakonie Vsetín – Nabersil	731 640 764

**b) Péče o blízkého v pobytovém zařízení**

Centrum ÁČKO p.o.	739 306 865
Diakonie Vsetín	
POHODA	571 437 846, 734 769 739
Trmková	571 999 405, 739 244 870
Domev Jitka, o.p.s.	
Odlehčovací služba	605 875 095, 733 605 042
Charita Nový Hrozenkov	
Odlehčovací služba	571 429 676

**POTŘEBUJI POBYT V ZAŘÍZENÍ BĚHEM DNE**

Diakonie Vsetín – Stacionář Zahrada	571 999 407
Elim Vsetín, o.p.s. (bezdomovectví)	
Denní centrum Elim	720 736 710
Charita Nový Hrozenkov	
Denní stacionář Slunečnice	739 507 126

**Charita Vsetín**

Stacionář Magnolia	737 636 926
Letokruhy, o.p.s.	
Denní stacionář Valašská Polanka	739 633 446
NADĚJE, pobočka Vsetín	
Denní stacionář Sychrov	775 889 684

**POTŘEBUJI POMOČ S PĚČÍ O VLASTNÍ OSOBU V DOMÁCM PROSTŘEDÍ**

Auxilium o.p.s. – Osobní asistence	739 317 116
Diakonie Vsetín	
Domácí péče – pečovatelská služba	734 647 978
Charita Nový Hrozenkov	571 410 087
Charitní pečovatelská služba, Osobní asistence	
Charita Vsetín	
Pečovatelská služba	571 420 677
Osobní asistence	571 410 001
Letokruhy, o.p.s. – Pečovatelská služba	605 469 559
NADĚJE, pobočka Vsetín – Osobní asistence	775 889 684

**JSEM ZDRAVOTNĚ ZNEVÝHODNĚNÝ A HLEDÁM POBYTOVOU SLUŽBU****Sociální služby Vsetín, příspěvková organizace**

Chráněné bydlení Vsetín	571 412 142
Domev Jitka, o.p.s.	
Týdenní stacionář	605 875 095, 733 605 042

**MÁM ZDRAVOTNĚ ZNEVÝHODNĚNÍ A POTŘEBUJI PORADIT**

Centrum ÁČKO p.o.	602 651 064
Centrum pro zdravotně postižené Zlínského kraje, o.p.s.	777 005 302
Sjednocená organizace nevidomých a slabozrakých ČR, z.s.	571 424 370

**MÁM DÍTĚ SE ZDRAVOTNĚM ZNEVÝHODNĚNÍM A POTŘEBUJI POMOČ RANÉ PĚČE**

Auxilium o.p.s.	603 823 293
Centrum ÁČKO p.o.	602 651 064
Centrum pro dětský sluch Tamtam, o.p.s.	
– Raná péče pro Moravu a Slezsko	739 642 677
Společnost pro ranou péči, pobočka Olomouc	775 583 359
Středisko rané péče EDUCO Zlín z.s.	739 777 729

**MÁM ZDRAVOTNĚM ZNEVÝHODNĚNÍ A CHCI SE NAUČIT/ZDOKONALIT/OBNOVIT SOCIÁLNÍ A PRACOVNÍ DOVEDNOSTI**

Centrum ÁČKO p.o.	
Sociální rehabilitace	720 041 043
Elim Vsetín, o.p.s.	
Sociální rehabilitace Elim	720 736 730
Charita Nový Hrozenkov	
Sociální rehabilitace LÁVKA	733 685 408
Charita Vsetín	
CAMINO sociální rehabilitace	571 420 763
NADĚJE, pobočka Vsetín	
Sociální terapeutické dílny	775 889 694
Sjednocená organizace nevidomých a slabozrakých ČR, z.s.	571 424 370
Vzdělávací a komunitní centrum Integra, o.p.s.	
Sociální terapeutická dílna VKCI	774 415 106

**POTŘEBUJI TLUMOČNĚNÍ DO ZNAKOVÉHO JAZYKA A DOPROVOD**

Centrum pro zdravotně postižené Zlínského kraje, o.p.s.	
Tlumočnická služba	777 005 971

**MÁM KRIZI A POTŘEBUJI RYCHLOU POMOČ**

Centrum poradenství pro rodinné a partnerské vztahy, p.o.	
Intervenční centrum	608 885 027
Krizová pomoc Zlín	730 166 862

# Léta s letáky ČEZ končí

V návaznosti na změnu způsobu oznamování plánovaných odstávek elektřiny a informační kampaň Léta s letáky končí bychom Vás rádi seznámili se změnami. Od 1. 1. 2021 se již **nevylepují** papírová oznámení a přecházíme na elektronický způsob informování.

## Jak se zákazník o odstávce dozví?

- individuálně e-mailem nebo SMS na internetových stránkách [www.cezdistribuce.cz/odstavky](http://www.cezdistribuce.cz/odstavky)
- na úřední desce, příp. dalšími způsoby v místě obvyklými (veřejný rozhlas, emailový info kanál, SMS info kanál apod.)

## Jak a kde se může zákazník zaregistrovat, aby dostával upozornění e-mailem nebo sms?

Detailní návod najdete na webových stránkách obce v brožuře. Zákazník bude potřebovat datum narození nebo IČO a EAN kód, který najde na vyúčtování za elektřinu. Pak už jen navštíví [www.cezdistribuce.cz/sluzba](http://www.cezdistribuce.cz/sluzba), kde si zaregistruje, popř. zkontroluje kontaktní údaje pro zasílání upozornění, a je hotovo.

## Výhody registrace pro zákazníka

- o plánované odstávce se dozví včas, i když se na dané adrese pravidelně nezdržuje bude neprodleně informován i o případném zrušení odstávky
- získá informace o předpokládané době obnovení dodávek při poruše  
ročně uspoříme 4 000 kg papíru, to je přibližně 10 stromů, a za pár let tak společně ušetříme celý les

## Proč se musí zákazník registrovat?

Při připojení odběrného místa zákazník nemusel uvést své kontaktní údaje nebo údaje již nemusí být aktuální. Proto je lepší si aktuální e-mailovou adresu i telefonní číslo nově nastavit či zkontrolovat, zákazník tak bude mít jistotu, že informace obdrží včas.

Věříme, že s novými službami nabídneme Vám i našim zákazníkům vyšší komfort a lepší informovanost.

ČEZ Distribuce

# Odpadové hospodářství

## I letos uklízíme Liptál - PYTLOMAT

Akce Uklidme Liptál, naplánovaná na 27. března 2021, se z důvodu platných opatření proti šíření koronaviru - KONÁ, jen ne v původním rozsahu - ne společně a veřejně.

Akce nyní **není omezena jen na jeden den**, zvolte si sami, kdy se rozhodnete pomoci naší přírodě a životnímu prostředí, kdy využijte samozřejmě především pěkného počasí.

Děkujeme všem dobrovolníkům a pomocníkům za pochopení, pomoc a spolupráci. Pytle na odpad si samozřejmě můžete vyzvednout na obecním úřadě. Zároveň vás prosíme a budeme rádi i za zpětnou vazbu – pošlete nám fotografie, videa z vašeho „sbírání“.

Můžeme si tak alespoň trochu vynahradiť, že se na to nemůžeme vrhnout společně, jako tomu bylo při předchozích ročnících. A možná, kdoví, bude vítěz i odměněn?

Jsme společně vděční za každý sesbíraný pytel odpadu. Každý z nich bude určitě poznat na pěkném vzhledu naší obce! Sledujte facebook obce a web.

(jv)

Uklidme Česko

# PYTLOMAT

## Uklidme obec Liptál

Doporučené trasy k úklidu jsou především kolem hlavních cest a turistických stezek. Sesbíraný odpad prosím odložte u sběrných míst v obci, nejlépe u Sběrného dvora. Pytle na odpad si můžete vyzvednout ve sběrném dvoře nebo na obecním úřadě. Děkujeme, že pomáháte!

**Kontakt:** Filip Tomanec  
734 805 478

[www.UklidmeCesko.cz](http://www.UklidmeCesko.cz)



## Svoz odpadu - obec Liptál 2021

2020	Komunální odpad POPELNIC ČERNÉ pytle ČTVRTEK – LICHÝ týden	PLASTY – PET žluté pytle PONDĚLÍ	PAPÍR modré pytle PONDĚLÍ	SKLO	BIO ČTVRTEK
		NÁPOJOVÉ KARTONY Tetra Pack oranžové pytle			
duben	8, 22	19	3 – 5?	x	15
květen	6, 20	17	3, 31	x	13
červen	3, 17	14	28	x	10
červenec	1, 15, 29	12	26	x	8
srpen	12, 26	9	23	x	5
září	9, 23	6	20	x	2, 30
říjen	7, 21	4	18	x	28
listopad	4, 18	1, 29	15	x	25
prosinec	2, 16, 30	27	13	x	

### NETŘÍDĚNÝ (zbytkový) ODPAD – PYTLE černá barva (paseky)

V OBCI – odvoz 1 x za 14 dní - LICHÝ TÝDEN – ČTVRTEK ráno

**POZOR - kdo nemá na popelnici přilepenou samolepku pro rok 2021 (tj. doklad o zaplacení), nebude mu popelnice vyvážena!**

Klasické kulaté plechové a černé plastové popelnice je možné zakoupit na obecním úřadě nebo v Informačním centru.

#### SVOZOVÁ MÍSTA - PRO PASEKY:

Hluboké – u Josefa Lukáše  
Lopuník – u Horkých č. 405  
Kopřivné – u Zavrtáků  
Háj – u Kovaříčků č. 440  
Lůžko – u Oborských (kde stál kontejner)

#### KONTEJNERY NA TŘÍDĚNÝ ODPAD:

PLASTY, PAPÍR, NÁPOJOVÉ KARTONY,  
SKLO, BIOODPAD  
jsou umístěny:

**Hořansko** – Na Špici, před obchodem u Daňů  
(zde pouze sklo)  
**Střed obce** - sběrný dvůr u hasičské zbrojnice  
**Dolansko** - u obchodu Jednota

**ELEKTROZAŘÍZENÍ, BATERIE, TONERY**  
- kontejnery umístěny ve vstupu na OÚ Liptál  
a ve sběrném dvoře  
Vývoz kontejnerů podle potřeby.

**BYTOVÝ TEXTIL, ODĚVY, OBUV, HRAČKY**  
bílý kontejner  
- kontejnery umístěny ve sběrném dvoře  
a v Hořansku Na Špici  
Vývoz kontejnerů podle potřeby.

**OSVĚTLOVACÍ ZAŘÍZENÍ - sběrná nádoba  
EKOLAMP**  
- kontejnery umístěny ve vstupu na OÚ Liptál  
a ve sběrném dvoře  
Vývoz kontejnerů podle potřeby.

**POTRAVINÁŘSKÉ OLEJE A TUKY**  
zelené nádoby označené nálepkou  
- kontejnery umístěny ve sběrném dvoře  
a v Hořansku Na Špici  
Vývoz kontejnerů podle potřeby.

*Děkujeme, že třídíte odpad.  
Má to smysl.*

**Prosíme občany, aby do kontejnerů i barevných pytlů ukládali pouze odpad, pro který jsou určeny.**

Pokud máte jakékoliv další dotazy ohledně třídění odpadů v Liptále, obraťte se na pracovníky obecního úřadu, kteří Vám rádi pomohou.

# Informace o provozu knihovny

Vážení a milí čtenáři,

i nadále je naše knihovna pro veřejnost uzavřena. Přesto jsme nakoupili novinky, byl přivezen fialový výměnný soubor a také namluvená CD pro děti i dospělé, a netrpělivě čekáme, kdy situace dovolí a budeme moci knihovnu znovu otevřít. Prozatím jsme se rozhodli otevřít alespoň výdejové okénko.

## Výdejové okénko

Na webových stránkách knihovny najdete odkaz na elektronický katalog, kde je možné vybrat si knihy, které vám po předchozí dohodě nachystám a ve dnech knihovny v dohodnutý čas předám.

Seznam knih je nutné dopředu poslat buď do emailu [obec.urad@liptal.cz](mailto:obec.urad@liptal.cz), nebo nahlásit telefonicky na číslo 571 438 074 – Obecní úřad.

Vracení knih proběhne stejnou cestou po předchozím objednání.

Při předání knih prosím o dodržování nařízených hygienických opatření.

Webové stránky knihovny: [www.liptal.knihovna.cz](http://www.liptal.knihovna.cz)



## OTEVÍRACÍ DOBA:

STŘEDA 15 – 17 HOD

PÁTEK 15 – 17 HOD

Alena Malčíková, knihovnice

## V naší knihovně máme novou knihu

### Výtvarný odkaz heraldika Jiřího Loudy je kompletní

V loňském roce uplynulo sto let od narození Jiřího Loudy – účastníka odboje v době II. světové války, ale především heraldika světového významu – člena Britské heraldické společnosti v Londýně, Francouzské heraldické společnosti v Paříži a Mezinárodní heraldické akademie v Ženevě. Rodák z Kutné Hory byl výtvarným talentem nadán od mládí a heraldika se stala jeho osudem od počátku 40. let 20. století. V době válečného pobytu ve Velké Británii se pro Jiřího Loudu stala důležitou návštěva kaple sv. Jiří na hradě Windsor u Londýna, kde poprvé spatřil erby rytířů Podvazkového řádu. Začal se o ně více zajímat a vytýčil si smělý cíl – veškeré erby tohoto rytířského řádu nakreslit do uceleného souboru. Ke splnění jeho záměru však nevedla přímá cesta. Po roce 1948 byl Jiří Louda určitou dobu politicky perzekuován, přesto získal zaměstnání ve Státní vědecké knihovně v Olomouci a obyvatelem hanácké metropole zůstal natrvalo.

Erby rytířů Podvazkového řádu se jeho dlouhým životem „vinuly“ jako pomyslná červená nit. Během úsilí o jejich výtvarné ztvárnění bylo Jiřímu Loudovi souzeno postupovat často oklikami. Značnou část jeho profesního života totiž zaujímala publikační

činnost spojená s propagací heraldiky a mnoho času, úsilí a výtvarného talentu věnoval návrhům i tvorbě zejména městských znaků Čech, Moravy a Slezska. Od vytčeného cíle neustoupil ani po roce 1989, kdy jej dlouhodobě zaměstnávaly návrhy a výtvarné realizace nových státních symbolů Československa a posléze

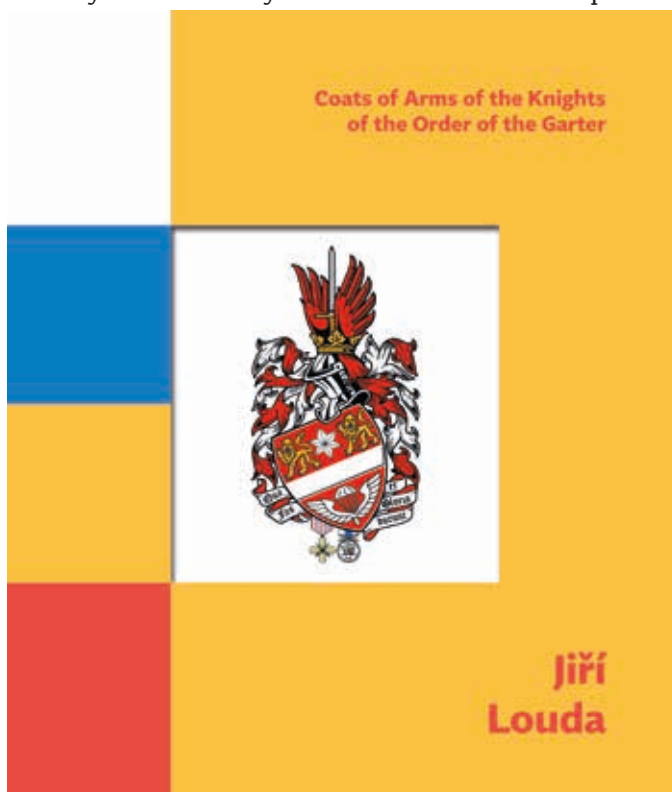



*Zikmund Lucemburský (1368 – 1437),  
císař římský, král český a uherský*



*Albrecht II. (V.) (1397 – 1439),  
král římský, český a uherský,  
vévoda rakouský*



*Rudolf II. (1552 – 1612),  
císař římský, král český a uherský*

České republiky či práce v podvýboru pro heraldiku a vexilologii Poslanecké sněmovny ČR. Erby rytířů Podvazkového řádu nikdy nepustil ze zřetele. Pokud jeho zdravotní stav dovozoval, nakreslených erbů přibývalo až do roku 2011. V posledních čtyřech letech života již pouze mohl přehlédnout svoje dílo a sobě stanovený cíl považovat za dosažený, neboť veškeré erby rytířů Podvazkového řádu z let 1348 – 2011 nakreslil. Jiřímu Loudovi nebylo bohužel souzeno spatřit tyto kresby v knižní podobě. Pět let po jeho úmrtí se však situace změnila. V loňském předvánočním čase byla vydána dvojjazyčná publikace s názvem Coats of Arms of the Knights of the Order of the Garter / Erby rytířů Podvazkového řádu.

Editoři publikace PhDr. Karel Müller, Mgr. Michal V. Šimůnek a PhDr. Karel Podolský stáli, vzhledem k velkému rozsahu Loudovy pozůstalosti, před nelehkým úkolem. Obsah knihy vypovídá o jejich odborné erudici a realisticky zvolené koncepci.

Celkové rozvržení poměru textové a obrazové matérie symbolizuje prolínání dvou poloh Loudovy osobnosti. Vizuální podoba publikace tak v poměrně rozsáhlých a odborně kompaktních kapitolách nepravidelně vložených mezi jednotlivé erbovní soubory popisuje soukromý život Jiřího Loudy souběžně se prolínající s výtvarnou i publicistickou tvorbou a plněním životního cíle, který si jako mladý muž vytýčil.

Největší prostor v knize zaujímá více než tisíc erbů rytířů Podvazkového řádu - zásluhou autora výtvarného projevu je každá kresba osobitým uměleckým dílem. Jednotlivé soubory jsou ohraničeny léty vlády anglických panovníků a panovnic - Eduardem III. (králem od roku 1327), zakladatelem a 1. suverénem (1348 – 1377) Podvazkového řádu počínaje, po Alžbětu II. a zároveň 30. suveréna (1952 –) Podvazkového řádu. Kresby a jejich textový doprovod jsou publikovány dle původního Loudova záměru.



*Friedrich Falcký (1596 – 1632),  
král český a kurfiřt falcký*



*František Josef I. (1830 – 1916),  
císař rakouský,  
král český a uherský*



*Sir Winston Churchill (1874 – 1965),  
předseda vlády  
Spojeného království*

Vizuálně jednotné soubory nejprve obsahují podkladově barevně odlišený textový medailon s vyobrazením erbu příslušného řádového suveréna a poté následuje chronologicky datovaný a číslovaný přehled erbů osob přijatých do Podvazkového řádu v období jeho vlády. Počínaje erbem č. 814 však dochází k statistickému zkreslení – důvody proč jsou některé erby označeny neposloupným číslem doplněným písmenem, které je jinak vidět pouze u erbů suverénů řádu v textových medailonech, jsou uvedeny v ediční poznámce knihy.

Mezi erby rytířů Podvazkového řádu lze vidět deset takových, které náleží nositelům spjatých se zeměmi Koruny české. Zajímavé je také porovnání (byť je zřejmé, že jednotliví suveréni řádu vládli v odlišně dlouhém čase) počtu přijatých řádových členů. Nejvíce (133) jich bylo v době vlády královny Viktorie, která byla 25. suverénem řádu (1837 – 1901). Naopak během krátkého panování Eduarda V. – 7. suveréna řádu (1483) a Eduarda VIII. – 28. suveréna řádu (1936) se novým členem nestal nikdo. Širší veřejnosti známý panovník Richard III. – 8. suverén řádu (1483 – 1485) touto poctou nebyl (7), obdobně proslulý Jindřich VIII. – 10. suverén řádu (1509 – 1547) byl v tomto směru aktivnější (53), jeho dcera Alžběta I. – 13. suverén řádu (1558 -1603) přijala totožný počet osob (53) a její jmenovkyně Alžběta II. – 30. suverén řádu (1952 -) obsadila v pomyslné tabulce druhé místo (zatím 109 – publikace obsahuje erby 98 řádových členů z tohoto počtu - jména přijatých osob

v letech 2011 – 2020 jsou v textu knihy pro doplnění uvedena).

Jiří Louda byl jako heraldik uznáván i v kolébce této pomocné vědy historické, kterou byla a je Velká Británie. Předmluvu knihy napsal Charles, princ z Walesu - budoucí anglický král a 31. suverén Podvazkového řádu. Její vydání je mimořádný projekt, který významem přesahuje hranice České republiky. Přijetí u odborné veřejnosti již nyní naznačují hlasy udělené v Anketě o knihu roku 2020. Po četbě knihy *Coats of Arms of the Knights of the Order of the Garter / Erby rytířů Podvazkového řádu* je nutné vyslovit respekt vydavatelům a poděkovat všem, kteří na vydání publikace finančně přispěli. Vizuální podoba Loudových kreseb erbů rytířů Podvazkového řádu dokládá oprávněnost citátu anglického heraldika Anthony Wagnera: Heraldika je těsnopis historie.

*Jiří Louda: Coats of Arms of the Knights of the Order of the Garter / Erby rytířů Podvazkového řádu*

*Editoři: PhDr. Karel Müller, Mgr. Michal V. Šimůnek, PhDr. Karel Podolský,*

*ISBN: 978-80-244-5621-8 (Univerzita Palackého), 978-80-88384-02-1 (Vlastivědné muzeum), 688 str., 1. vydání.*

*Vydavatelství Univerzity Palackého a Vlastivědné muzeum v Olomouci v roce 2020*

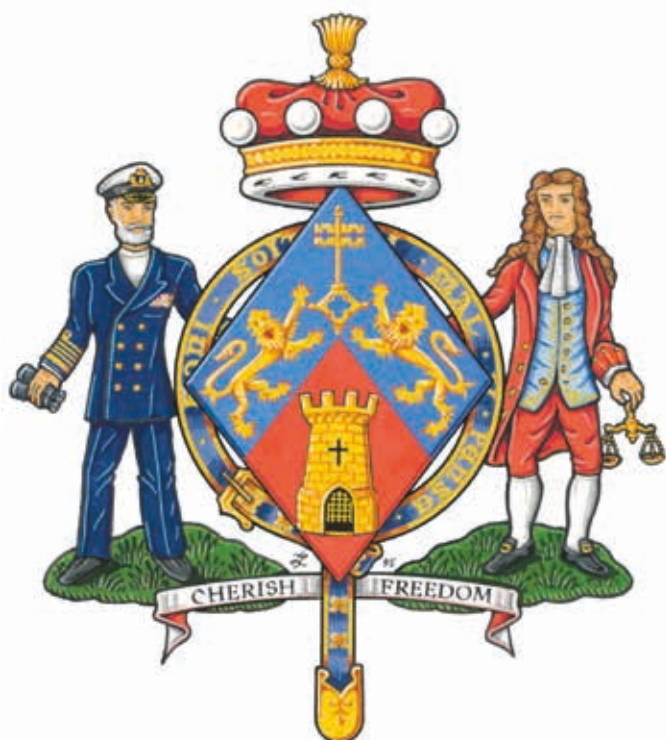

*Margaret Thatcherová (1925 – 2013), předsedkyně vlády Spojeného království a baronka z Kestevenu*



*Sir Edmund Hillary (1919 – 2008), první pokořitel nejvyšší hory světa – Mt. Everest*

# Plán známých akcí v Liptále 2021

Přehled plánovaných akcí je pouze orientační a jejich konání se bude odvíjet od mimořádných protiepidemických opatření proti šíření nákazy Covid-19.

O konání nadcházejících akcí budete informováni obvyklými způsoby - na [www.liptal.cz](http://www.liptal.cz), záložka Akce v Liptále, přihlášení občané pomocí emailů, SMS, plakáty, místním rozhlasem atd. (jv)

Datum	Den	Název akce	Začátek	Pořadatel	Kde
Pravidelně	po	FS Malá Lipta FS Lipta – Senioři Jóga	17-19 19-21 17-18:15	FS Lipta Liptál Obec/Ludmila Zajícová	KZ KZ klubovna I.patro
Pravidelně	út	FS Lipta – Malušata Cvičení TABATA - dospělí	17:00-18:00 18:30-19:20	FS Lipta Liptál Michaela Šťastná	KZ KZ
Pravidelně	st	FS Malá Lipta FS Lipta – Základ	17-19 19-21	FS Lipta Liptál	KZ
Pravidelně	čt	Jagāri (vikingská skupina) Cvičení TABATA – děti Cvičení TABATA – dospělí Cvičení TABATA – dospělí	19-21 17-17:50 18-18:50 19-19:50	Martin Dorotík Michaela Šťastná -,- -,-	KZ KZ KZ KZ
Pravidelně	pá	FS Lipta – Základ (dle potřeby) Dechovka Liptalanka	19-21 19-22	FS Lipta Liptál Jaroslav Hruška	KZ klubovna I.patro
	so	různé akce		průběžně v roce	KZ
Pravidelně	ne	Dechovka Liptalanka (dle potřeby) Klub šikovných cérek (nepravidelně)	10-12 15-17	Jaroslav Hruška Pavlína Mikušová	klubovna I.patro klubovna I.patro
		Mimo tento pravidelný provoz se konají jednorázové kulturní akce pátek – sobota – neděle.			

DT	NÁZEV AKCE 2021	ZAČ.	POŘADATEL	KDE
26.3. až 11.5.	Sčítání lidu, domů a bytů v roce 2021 v České republice	---	Český statistický úřad	obec
27.3.	Uklidme naši obec - ZRUŠENO Náhradní způsob PYTLOVÁNÍ - průběžně	08:00	Obec Liptál	obec
29.3.	Jarní koncert	16:00	ZUŠ Morava – Liptál	KZ
1.4.	Velikonoční prázdniny	---	ZŠ Liptál	
9.4.	Liptálský kvíz	19:00	FS Lipta Liptál	KZ
16.4.	Soukromá akce	---	Mrnuščíková K., Liptál	KZ
17.4.	Otevírání studánek – Kovářky	14:00	Obec Liptál	U studánky – Kovářky
15.5.	Rocková zábava	20:00	Šťastný	KA
24.5.	Závěrečný absolventský koncert	16:00	ZUŠ Morava – Liptál	KZ
28.5.	Noc kostelů	17:00	ČCE Liptál	Kostel ČCE
29.5.	Kácení máje	17:00	SDH Liptál	U hasičské zbronce
4.6.	Dětský den	15:00	MŠ Liptál	Zahrada MŠ Liptál
5.6.	Soukromá akce	---	Filadelfi S., Liptál	KZ
13.6.	34. Dětský (nejen) folklorní den	09:00	FS Lipta Liptál, Obec Liptál	KA
19.6.	Rocková zábava	20:00	Kotek	KA
3.7.	Hasičská soutěž	13:00	SDH Liptál	Areál FK Liptál
4.7.	Svátek Mistra Jana Husa	17:00	ČCE Liptál	Kostel ČCE
4.7.	Rocková zábava	20:00	Kotek	KA
6.7.	Setkání u pomníčku Na Bílé	15:30	ČCE Liptál, Obec Seninka	Na Bílé
9.7.	Soukromá akce	---	Daňová R., Liptál	KZ
11.7.	3. Letní posezení se seniory	16:00	Obec Liptál	KA

DT	NÁZEV AKCE 2021	ZAČ.	POŘADATEL	KDE
17.7.	Pivní slavnosti	20:00	Šťastný	KA
24.7.	Myslivecké odpoledne	15:00	MS Brdisko Liptál	KA/myslivecká chata
7.8.	7. Liptálský gulášfest	15:00	Obec Liptál	KA
14.8.	Fotbalové odpoledne		FK Liptál	Areál FK Liptál
19.8.	Kino na Zámek - LS	20:30	FS Lipta Liptál, Obec Liptál	Zámek
20.8.	MFF 52. Liptálské slavnosti (18.-23.8.2021)		FS Lipta Liptál, Obec Liptál	KA, KZ, zámek
21.8.	MFF 52. Liptálské slavnosti		FS Lipta Liptál, Obec Liptál	KA, KZ, zámek
22.8.	MFF 52. Liptálské slavnosti		FS Lipta Liptál, Obec Liptál	KA, KZ, zámek
1.9.	Začátek nového školního roku		ZŠ Liptál	
4.9.	2. Přespolní expedice	15:30	Obec Liptál	
11.9.	Rocková zábava	20:00	Kotek	KA
18.9.	Zvěřinové hody	15:00	MS Brdisko Liptál	KA/KZ
26.9.	Liptálská pouť	08:50	Katolická církev Liptál	Kostel ŘK
8.10. 9.10.	Volby do PS PČR	14-22 08-14	Obec Liptál	VZM
9.10.	Zamykání studánek	14:00	Obec Liptál	
18.10.	Podzimní koncert	16:00	ZUŠ Morava – Liptál	KZ
23.10.	Den stromů	14:00	ČSOP Vartovna, Obec Liptál	Obecní sad
5.11.	Liptálský kvíz	19:00	FS Lipta Liptál	KZ
27.11.	Adventní jarmark	13:00	MŠ, ZŠ, SR při ZŠ Liptál	KA
27.11.	Rozsvícení vánočního stromu, betlému	16:30	Obec Liptál	Před radnicí
28.11.	Adventní koncert v kostele ČCE	15:00	ČCE Liptál	Kostel ČCE Liptál
4.12.	Posezení se seniory	14:30	Obec Liptál	KZ
4.12.	22. Mikulášská jízda	14:00	FS Lipta Liptál	Obec
10.12.	Liptálský kvíz	19:00	FS Lipta Liptál	KZ
11.12.	Mikulášský volejbalový turnaj	08:00	KVN Liptál	Tělocvična ZŠ Liptál
12.12.	Vánoční zpívání a koledování	15:00	FS Lipta Liptál	KZ
20.12.	Vánoční koncert	16:00	ZUŠ Morava – Liptál	KZ
26.12.	Štěpánská zábava	20:00	FK Liptál	KZ
30.12.	Setkání u rozhledny Vartovna	11:00	Obec Seninka	Na Vartovně
31.12.	Setkání u památníku sv. Huberta Na Kršli	10:00	Myslivci Všemina	Na Kršli
01.01. 2022	Novoroční obecní ohňostroj	18:00	Obec Liptál	Před OÚ

Plán akcí byl schválen na veřejném zasedání ZO Liptál č. 11 dne 3.3.2021 bod 12/11/21.

Každý další požadavek na konání akce a pronájem, který není v tomto plánu zanesen, je nutné projednávat jednotlivě a průběžně na dalších zasedáních ZO Liptál.

**Prosíme, sledujte aktualizovaný plán akcí na webových stránkách obce. Vedoucí spolků žádáme, aby si podle toho plánovali zkoušky v kulturním zařízení.** Někdy totiž může dojít k překrytí termínů zkoušek a mimořádných akcí, kterým jsme nuceni dát přednost.

#### Upozornění:

od 1.1.2020 došlo ke změnám ve výši nájmu za pronájem kulturního zařízení i kulturního areálu v Liptále. Informujte se předem na OÚ Liptál.

Zpracovala: Jana Vráblíková, OÚ Liptál, tel.: 571 438 074, email: obec@liptal.cz

# Máme k dispozici turistické známky rozhledny Vartovna

Obec Seninka nám laskavě poskytl pro zájemce z řad turistů, a nejen pro ně, turistické známky, které vydala. Obracelo se na nás čím dál více zájemců, kteří rozhlednu navštěvují od Liptálu nebo Syrákova. Máme je k dispozici na Obecním úřadě v Liptále, později budou i v informačním centru na poště. Jedná se o tradiční dřevěné, kulaté „známky“, průměr 6 cm, s vyobrazením rozhledny:

Turistická známka No.1720 -  
Rozhledna Vartovna Seninka  
- cena 40 Kč

Výroční turistická známka -  
10 let rozhledny Vartovna Seninka  
2009 - 2019 - cena 35 Kč



## Bav se a poznávej Valašsko

**Legenda:**  
Valašsko má mnoho tváří a monumentálních koutků. Každá tato regionální částka, zaměřená si ho a nad se sam hraje. Za městem a přírodou a mnohaletými zkušenostmi a tradicemi, ale i za rozmanitými pamětihodnostmi, kulturními a gastronomickými částkami. Zaujme si hrá a poznáje krásu Valašska. Místní ve hře málokdy být zajímavější tip na výhled. Uvědomte si seznam míst, která chcete navštívit a vydejte se na cestu.

**Příprava hry:**  
Budete potřebovat míčky, hodinky a listyky die státní vlny. Navštívte si vybraná místa karty místa z pravé části herního plánu. Na stůl rozložte mapu a vybrané karty ve korničce podle barev. Každá barva vyjadřuje jinou oblast, kde se místo nachází. Svoji hrobu umístěte na libovolný symbol místa, nechcete-li hrá a hře může začít.

**Finále hry:**  
Finále se účastní pouze hráči, kteří navštívili alespoň jednu kartu. Každý hráč si postupně hoří ze každou kartu koutku. Nad koutku sici patet bude je danou kartu. Vyhrává ten hráč, který si „nakazil“ nejvíce koutku.

**Zlínský kraj**

**Wychodni MORAVA**

1. Svatováclavská skála	2. Větrný mlýn Medúvka	3. Pítlecké Paseky	4. Rozhledna na Kubové kopci
5. Kaple sv. Huberta	6. Juhčíkův mlýn	7. Zřevina hradu Režná	8. Pomník Chřísty Masarykové
9. Jahnova studánka	10. Rozhledna Bářev	11. Partýzánský bunkr Otulice	12. Evangelický kostel ve Velké Lhotě
13. Bábějnická náhla v Meziríči	14. Roubená chalupa se susárnou ovocí	15. Čábské jezírko	16. Kaplička na Strákově
17. Stezka doktora Elingera	18. Rozhledna Milohová	19. Naučná stezka Záhřev	20. Muzeum sklářství v Karolince

STŘEDNÍ VĚSTINECKO
KOROVOLITĚCKO
HOLÁNECKO
VALAŠSKO-ZLÍNSKÉ KRAJE
VALAŠSKO-HORNÍ PANEČKO

# Společenská kronika

## ŽIVOTNÍ JUBILEA

### DUBEN – KVĚTEN – ČERVEN 2021

<b>60 let</b>	
<b>Duben</b>	Rožnovjáčková Marcela, Sadová Daňová Marcela, Dolansko
<b>Květen</b>	Obadalová Věra, Dolansko Bořutová Radka, Střed Vaculík Vlastimil, Sadová Valchář Petr, Na Špici Machalová Lenka, Dolansko
<b>Červen</b>	Mrnušík Pavel, Na Prašnici Lukášová Helena, Hluboké Mikušová Alena, Dolansko
<b>65 let</b>	
<b>Duben</b>	Vaculík Jaroslav, Škurňův dvůr
<b>Květen</b>	Nguyen Minh, Výpusta
<b>Červen</b>	Smilek Jaromír, Dolansko Bořuta Milan, Střed
<b>70 let</b>	
<b>Duben</b>	Kovaččíková Zdislava, Háj
<b>Květen</b>	Gerža Jan, Sadová
<b>Červen</b>	Frýdlová Marie, Sadová Řezníček Oldřich, Dolansko Dědková Anna, Střed Macík Miroslav, Dolansko
<b>75 let</b>	
<b>Duben</b>	Běhulová Helena, Střed
<b>Květen</b>	Řezníková Ludmila, Dolansko
<b>80 let</b>	
<b>Červen</b>	Vychopňová Zdenka, Na Špici Čalová Anna, Střed
<b>81 let</b>	
<b>Duben</b>	Matocha Vladimír, Střed
<b>Květen</b>	Vodáková Ludmila, Na Špici Smilková Jitka, Na Špici
<b>Červen</b>	Kachtíková Dobromila, Hořansko
<b>82 let</b>	
<b>Duben</b>	Freundová Růžena, Sadová
<b>86 let</b>	
<b>Květen</b>	Janíčková Marie, Na Špici Jurajdová Zdeňka, Dolansko
<b>87 let</b>	
<b>Červen</b>	Tkadlec Karel, Lůžko Řepová Anna, Střed
<b>88 let</b>	
<b>Duben</b>	Srněnská Ladislava, Střed
<b>89 let</b>	
<b>Květen</b>	Blažková Zdeňka, Dolansko
<b>94 let</b>	
<b>Duben</b>	Blanarčíková Štefánia, Lůžko
<b>95 let</b>	
<b>Duben</b>	Vaculíková Marie

*Oslavencům srdečně blahopřejeme!*

## ÚMRTÍ

<b>Říjen 2020</b>	Tomana Jaroslav, Hranice, Kopřivné
<b>Prosinec</b>	Řeha Josef, Na Hranici Kovaččíková Jiřina, Na Špici Tomeček Marcel, Dolansko
<b>Leden 2021</b>	Obadalová Lydie, Lhota, Na Hranici Vaculík Petr, Sadová Vaculík Miroslav, Lhota, Na Hranici Obadal Jan, Dolansko Ing. Havran Miroslav, Střed
<b>Únor</b>	Fendrych Jaroslav, Na Hranici
<b>Březen</b>	Chmelař Petr, Na Špici Mrlina Josef, Pod Hranicí Mikuš Jiří, Lopuník

*Pozůstalým vyjadřujeme upřímnou soustrast.*

## NAROZENÍ

<b>Září 2020</b>	Chromčáková Marie Josefína, Pod Hranicí
<b>Prosinec</b>	Maliňák Jakub, Lůžko
<b>Leden 2021</b>	Valová Anna, Na Špici Dajčák Kryštof, Na Špici
<b>Únor</b>	Valchář Dominik, Háj Navrátilová Natálie, Dolansko
<b>Březen</b>	Hromadová Natálie, Pusté Bořutová Eliška, Střed

*Prvním narozeným občánkem roku 2021 v Liptále je Anna Valová, Na Špici.*

## PŘIHLÁŠENÍ

<b>Leden</b>	Tomaník Daniel, Střed
<b>Březen</b>	Lánská Jana, Střed Geržová Lenka, Sadová, Čejková Terezie, Sadová Večerka Michael, Sadová

## ODHLÁŠENÍ

<b>Březen</b>	Navrátil Daniel, Dolansko Zavadilová Martina, Hořansko Baďurová Markéta, Sadová Baďurová Emma, Sadová Baďura Štěpán, Sadová
---------------	---

## SŇATKY

<b>Červen</b>	Macíková Michaela, Dolansko + Siemon Dominik <i>Novomanželům blahopřejeme.</i> O jiných sňatcích nemáme informace.
---------------	---



## VZPOMÍNKY

Odešel's od nás,  
kteří jsme Tě měli tak rádi,  
aniž by rty Tvé  
nám sbohem zašeptaly.



Dne 7. května 2021 vzpomeneme první smutné výročí úmrtí mého manžela, syna, tatínka, dědečka pana

**Vladimír Galdy** z Liptálu č. 245.  
a dne 31. května 2021 vzpomeneme jeho nedožitých 58 let.

S láskou vzpomínají manželka Františka, děti Veronika, Vladimír a Monika s rodinami.

-----

*Život s Tebou byl krásný,  
měl jsi nás všechny rád,  
s láskou a vděčností  
budeme vzpomínat.*



Dne 31. ledna 2021 tomu bylo 2 roky, kdy nás navždy opustil náš drahý manžel, tatínek, dědeček a pradědeček, pan

**Jiří Kašpárek** z Liptálu č. 290.

Dne 30. dubna 2021 vzpomeneme jeho nedožitě 90. narozeniny.

S láskou vzpomínají a nikdy nezapomenou manželka Anežka, syn Jiří s rodinou, dcery Dagmar a Zuzana s rodinami.

Kdo jste ho znali a měli rádi, vzpomeňte s námi.

-----

*Dopracovaly pilné ruce,  
utichlo navždy předobré srdce.  
Očima se už nepodíváš,  
teď klidným spánkem odpočíváš.  
Utichlo srdce, zůstal jen žal,  
ten, kdo tě miloval, vzpomíná dál.  
Klesla ruka, která tak ráda pracovala,  
zmlkla ústa, která slovy jen hladívala,  
oči, které se tak jasně dívaly, se navždy zavřely.*



Dne 18. dubna 2021 uplynou 4 roky, kdy nás navždy opustil náš milovaný a milující manžel, tatínek, bratr, pan

**Jan Kachtík** z Liptalu č. 307.

Kdo jste ho znali vzpomeňte s námi. Manželka, syn Jan, Anička, Hanka a ostatní rodina a přátelé.

*Víme, že všechno napomáhá k dobrému těm,  
kdo milují Boha,  
kdo jsou povoláni podle jeho rozhodnutí.*

Římanům 8, 28



Dne 14. ledna 2021 jsme si připomněli smutných 15 let od úmrtí naší maminky, stařenky a prastářenky, paní

**Zdeňky Geržové** z Liptálu č. 88.

Dne 6. dubna 2021 by se dožila 87 let. Vzpomínají děti Jana a Jaroslav s rodinami. Děkujeme všem, kteří vzpomenete s námi.

-----

*Zlaté slunko za hory zašlo,  
soumrak tiše padá do polí.  
Srdce Tvé dobré navždy mír našlo  
a nic Tě více nebolí.*



Dne 14. února 2021 jsme si připomněli 4. výročí úmrtí naší maminky a babičky, paní

**Františky Kleskové** z Liptálu č. 85.

Vzpomíná syn Zdeněk s manželkou Hanou, dcera Iva a vnuci Zdeněk a Iva.

-----

*Ej zvoňte zvony na vše strany,  
ěj umřelo nám potěšení.  
Odpadl už z růže květ,  
zarmücený celý svět.*



Dne 9. března 2021 tomu bylo 5 let, co nás navždy opustila naše milovaná maminka a babička, paní

**Anežka Knebllová** z Liptálu č.144.

Kdo jste ji znali a měli rádi, vzpomeňte s námi. Vzpomínají dcera Hana s manželem Zdeňkem, dcera Pavla a vnuk Zdeněk.

-----

*Už tě neprobudí slunce, ani krásný den,  
na liptálském hřbitově spíš svůj věčný sen.*



Dne 2. dubna 2021 by se dožila 100 let naše milá maminka, babička a prababička paní

**Julie Daňová** z Liptálu (Kopřivného) č. 270. Zároveň dne 23. května 2021 uplyne 25 let od jejího úmrtí.

S láskou a úctou vzpomínají a nikdy nezapomenou syn Milan s rodinou a ostatní příbuzní.

# Roční přehled pohybu obyvatelstva v Liptále za rok 2020

## POČET OBYVATEL:

Ke dni 31.12.2020 žilo v obci 1515 obyvatel. 1252 dospělých, 263 dětí. 789 žen, 726 mužů.

## ČÍSLA POPISNÁ A EVIDENČNÍ

Ke dni 31.12.2020 bylo v obci registrováno 555 čísel popisných a 44 čísel evidenčních (chaty).  
Počet neobydlených objektů je 163 (nikdo není přihlášen na trvalý pobyt).

## UDÁLOSTI ZA ROK 2020

Přistěhování	25	Narození	19	Odstěhování	9	Úmrtí	27	Přírůstek/úbytek	+8
--------------	----	----------	----	-------------	---	-------	----	------------------	----

## Věková struktura ke dni 31. 12. 2020:

DOSPĚLÍ				DĚTI				CELKEM	
Muži		Ženy		Chlapci		Dívky			
Počet	Věk	Počet	Věk	Počet	Věk	Počet	Věk	Počet	Věk
610	37,69	642	38,44	116	3,52	147	3,68	1515	34,24

## Věkové složení ke dni 31. 12. 2020

Věk	0-5	6-17	18-29	30-39	40-49	50-59	60-69	70-79	80-89	90-99	100+	Celkem
ROK 2020												
Ženy	64	109	91	113	99	114	88	64	41	6	0	789
Muži	53	83	96	117	121	102	92	41	17	4	0	726
<b>Celkem</b>	<b>117</b>	<b>192</b>	<b>187</b>	<b>230</b>	<b>220</b>	<b>216</b>	<b>180</b>	<b>105</b>	<b>58</b>	<b>10</b>	<b>0</b>	<b>1515</b>

Počet dětí do 18 měsíců	22
Počet dětí od 18 měsíců do 3 roků	32
Počet dětí od 3 do 6 roků	60
Počet dětí od 6 do 15 roků	143
Dospělí	1258
<b>Celkem</b>	<b>1515</b>

## Přehled rodinných stavů ke dni 31. 12. 2020:

	Rok 2020		
	Ženy	Muži	Celkem
Neuvedeno	0	0	0
Svobodní	174 dívký 143	247 chlapci 115	679
Ženatý/vdaná	330	295	625
Rozvedení	44	38	82
Vdovci	91	18	109

## Četnost příjmení ke dni 31. 12. 2020

(prvních 10 nejpočetnějších)

Pořadí	Rok 2020	
	Příjmení	Počet
1	Vaculík	35
2	Vaculíková	34
3	Gerža	26
4	Geržová	23
5	Daňová	16
6	Valchář	15
7	Daňa, Smilková	po 14
8	Chmelař, Tomanová, Valchářová	po 13
9	Mikulcová	12
10	Cedidla, Chmelařová, Mikulec, Obadalová, Smilek, Šťastná	po 11
	<b>Celkem 581 příjmení</b>	

## Četnost křestních jmen ke dni 31. 12. 2020

(prvních 10 nejpočetnějších)

Pořadí	Rok 2020	
	Jméno	Počet
1	Jan	50
2	Josef	49
3	Jana	39
4	Petr	32
5	Marie	34
6	Tomáš	32
7	Jaroslav, Pavel	po 30
8	Marin, Miroslav	po 29
9	Jiří	26
10	Karel	25
	<b>Celkem 278 jmen</b>	

## 18 let v roce 2021 dosáhnou a plnoletými se stanou:

Gojná Věra, Hořansko (nejstarší)  
Tomanová Elisabeth Anna, Na Špici  
Kögler Filip, Dolansko  
Běhulová Darina, Střed  
Škrabánek Štěpán, Dolansko  
Fojtík Vít, Střed

Valchářová Veronika, Na Špici  
Mrlinová Anna, Střed  
Vinklerová Klára, Střed  
Marek Petr, Dolansko  
Tkadlec Jiří, Lůžko  
Koutný Josef, Dolansko

Hüttl Marek, Pusté  
Melichaříková Michaela,  
Dolansko  
Sommer Jakub, Střed (nejmladší)  
  
Celkem 15 občanů.

## 15 let v roce 2021 dosáhnou a první občanské průkazy obdrží:

Jelínková Kamila, Škurnův dvůr (nejstarší)  
Machala Jakub, Pusté  
Kapounová Veronika, Výpusta  
Podrazilová Viktorie, Pusté  
Daňová Nikola, Střed  
Nohavicová Anna Marie, Pusté  
Obadalová Iveta, Dolansko  
Kirchnerová Adéla, Hořansko  
Sommer Josef, Střed

Hrádková Lenka, Dolansko  
Trochta Adam, Střed  
Němečková Barbora, Pusté  
Michálková Karolína, Lopuník  
Šťastný Michal, Dolansko  
Hrbáčková Eva, Dolansko  
Běhulová Adéla, Střed  
Kachtík Tomáš, Na Špici  
Malčík Miroslav, Dolansko  
Holub František, Střed

Langová Emma Alexandra,  
Lopuník  
Dorotíková Karolína Elisabeta,  
Lůžko  
Bařinová Sára, Pod Hranicí  
Medek Kryštof, Dolansko (nejmladší)  
  
Celkem 23 občanů.

Pokud má občan trvalý pobyt na území České republiky a nemá občanský průkaz, je povinen požádat o jeho vydání po dovršení 15 let, nejpozději však do 30 dnů ode dne, kdy dosáhl věku 15 let. Žádat nutno na MěÚ ve Vsetíně. (Info MV ČR.)

Zpracovala: Jana Vráblíková

## V roce 2021 by se dožili 100 let tito občané:

Narozen/a 1921	Kde	Jméno	Liptál čp.	Zemřel/a
23.01.	Liptál	Tkadlec Josef	151	1981
29.01.	Liptál	Vychopňová Marie	162	1986
14.02.	Cerekvička	Štěpán Jaroslav	91	Odhlášen 1967 ředitel zvláštní školy
17.02.	Brno	Mrnůštková Marie	298	1998
15.03.	Liptál	Vychopeň Jan	228	1974
29.03.	Liptál	Bělíček Jan	206	1997
02.04.	Liptál	Daňová Julie	270	1996
06.04.	Ratiboř	Gerža Jan	46	1996
09.04.	Liptál	Šimková Božena	268	1998
17.04.	Olomouc	Laštovica Jan	198	1981
26.04.	Liptál	Daňa Josef	221/370	1992
06.05.	Žleb Chvalovice	Geržová Božena	46	1989
06.05.	Liptál	Vaculíková Františka	137	1975
27.06.	Lhota u Vsetína	Vaculík Josef	351	1977
23.08.	Seninka	Geržová Lydie (Černoušková)	74	2002
24.08.	Liptál	Mrnůšník Josef	172	2000
09.09.	Vlčkovo	Vrlíčková Margita	285	1990
13.09.	Seninka	Daňová Františka	221/370	2007
15.09.	Jablůnka	Mrnůštková Eliška	172	2008
30.09.	Liptál	Mrnůšník Josef	282	1987
29.10.	Lhota u Vsetína	Smilková Anežka	31	2008
16.11.	Hovězí	Mrnůštková Rozálie	367	1969
25.11.	Liptál	Mrnůšník Pavel	32	2008

I jménem pozůstalých příbuzných děkujeme za vzpomínku.

Z dostupných zdrojů zpracovala Jana Vráblíková

## „JEŽÍŠ ŽIJE A JÁ S NÍM“

Drazí přátelé,  
slavíme Velikonoce. S mnoha omezeními je můžeme slavit spíše osobně, než společně, uprostřed církve. Tolik jsme doufali a čekali, že pandemie ustoupí a tento rok bude příznivější, ale opak je pravdou. Jedna koronavirová vlna střídá druhou, stále horší. Mnozí z nás se museli rozloučit se svými blízkými a někteří velmi bolestně. Není divu, že nás přemáhá únava, nejistota, strach, zklamání, skepse a nezřídká i deprese.

Přesto všechno, my, kteří jsme přežili, se můžeme těšit z Boží milosti. Náš život na této zemi ještě pokračuje. A to je veliký Boží dar, ale také výzva a úkol.

Není to samozřejmé, že smíme znovu slavit Velikonoce. Je to dar, stejně jako je darem náš život, který dřív nebo později skončí.

Bylo by však moc smutné, kdyby náš život byl jenom úzkostlivé čekání na smrt. Zmrtvýchvstalý

Ježíš to není jenom světlo na konci tunelu, ale to je zářivé světlo naděje i v tom nejtemnějším tunelu naší beznaděje. To je také poselstvím i letošních Velikonoc.

Velikonoční oslavy provází mnoho lidových tradic, škoda jen, že tak málo se v nich odráží ono slavné „Ježíš žije a já s Ním.“

Možná si to ani neuvědomujeme, jak tím vyprazdňujeme samotnou podstatu Velikonoc.

Na druhé straně jsou tady umělci, kteří se již bezmála dva tisíce let snaží nejrůznějšími způsoby vyjádřit utrpení a smrt Ježíše Krista, ale i ty nejpůsobivější výjevy znázorňují pouze utrpení Ježíše člověka. Na kříži však umíral nejenom Ježíš člověk, ale i Ježíš Bůh. Nikomu na světě se ještě nepodařilo znázornit smrt Ježíše jako Boha.

Ani dnes většina lidí nechápe oběť Pána Ježíše, onu smrt Beránka Božího, který snímá hříchy světa. Nepochopili to ani zbožní židé, kteří

pravidelně přinášeli oběti za své hříchy. Vždyť právě smrt nevinného beránka obětovaného za jejich hříchy je měla připravit k tomu, že jednou za jejich hříchy umře nevinný Boží Beránek, Boží Syn Ježíš Kristus.

A co teprve samotné vzkříšení?

„Ježíš žije a já s Ním“ však může zpívat jenom ten, kdo prožil velkopáteční umírání – nejenom Kristovo, ale také to svoje, kdo jako ono pšeničné zrnko odumřel sobě, aby vyklíčil k novému životu a přinesl mnohonásobný užitek, jak to říká Ježíš: „Amen, amen, pravím vám, jestliže pšeničné zrnko nepadne do země a nezemře, zůstane samo. Zemře-li však, vydá mnohý užitek.“ (Jan 12, 24)

Také to je poselstvím Velikonoc.

Požehnané Velikonoce 2021, Boží pokoj a naději Vám přeje Vaše

Mária Jenčová



## S čím vám můžeme pomoci?

**Českokobratrská církev evangelická přináší i v nouzové době naději, že Boží láska je mocnější než cokoliv jiného.**

I v čase krizí vychází naše naděje z biblického svědectví o Boží lásce ke každému z nás. Opíráme se o společenství lidí, čerpáme naději i ze vzájemné pomoci jedni druhým. Chceme reflektovat navzájem své potřeby a společně s Boží pomocí to zvládneme. Nikdo v této situaci není sám, nikdo nemusí být opuštěný a vystrašený. Chceme k víře a lásce vnášet do společnosti naději, která nás přesahuje.

I když je společenství základním kamenem naší víry, vnímáme potřebu být ohleduplní a nikoho neohrozit. Proto se některá společenství setkávají dle daných pravidel a jiná své společné akce ruší. Nic z toho není špatné. Řada společenství vydává tištěné, audio či video materiály, setkává se na dálku. K velké

většině online přenosů je možné se připojovat. Zapojte se i vy.

**Několik námětů, jak zdárně proplout neklidnými vodami pandemie koronaviru**

*Sepsal MUDr. Vít Jakoubek Ph.D., pediatr*

Pro dobrou duševní pohodu není dobré neustále sledovat zpravodajství a média. V současné době není na škodu nařídit si malý „mediální půst“. Je samozřejmě důležité sledovat, co se kolem nás děje, ale stačí dívat se na zprávy 2-3x denně. Přemíra informací a neustálé opakování často negativních a znepekujících zpráv může u někoho vyvolávat strach a úzkosti či jiné podobné projevy.

Pro získání kvalitních informací je dobré sledovat zavedená média, veřejnoprávní rozhlas a televizi či ověřené internetové zdroje (pro informace o koronaviru pak zejména stránky Ministerstva

zdravotnictví, Státního zdravotního ústavu, Hygienických stanic či stránky odborných lékařských společností).

Zejména v době karantény či dobrovolné izolace je vhodné dodržovat pravidelný denní režim: ráno vstát z postele, převléknout se z nočního úboru, umýt se a řádně se nasnídat. To platí jak pro seniora, tak pro člověka v produktivním věku či pro dítě s distanční výukou.

V denním programu by mělo mít místo vzdělávání (četba knih, sledování naučného programu v televizi, ale dobré je i třeba luštění křížovek či kvízů). A rozhodně bychom neměli zapomínat na pohyb. Důležité je protahování (zejm. při dlouhodobé práci u počítače), ale i posilování. Velmi vhodná je také alespoň rychlá chůze venku na čerstvém vzduchu. I 20 minut rychlé chůze denně pomůže udržovat kondici. Pohybem se v člověku

také uvolňují hormony endorfiny ("hormony štěstí"), které velmi pozitivně ovlivňují naši mysl.

Nesmíme zapomínat na pravidelnou a racionální stravu. Nejíst přemíru sladkých potravin či různých smažených chipsů, oříšků apod. Důležitý je i dostatek zeleniny a ovoce.

Na co se také často zapomíná, je pravidelný a dostatečný spánek. Pokud se třeba v noci budíme, nemůžeme opakovaně usnout a ráno se probouzíme unavení, je vhodné toto konzultovat se svým lékařem. Může to být jeden z prvních příznaků deprese.

Pokud je nám i jinak psychicky či fyzicky špatně (máme úzkosti, nechutná nám), pak bychom neměli váhat oslovit odborníky. Zavolat svému praktickému lékaři či využít některou z linek pomoci. Není

to projevem slabosti, ale naopak správný přístup k sobě samému. A také – jen pokud budeme sami v pořádku, můžeme být oporou svým dětem či starším členům rodiny.

Některé možnosti, kde získat okamžitou pomoc při krizové situaci:

- Linka důvěry Praha nonstop, telefon: 222 580 697 e-mail: linka.duvery@csspraha.cz <http://www.csspraha.cz/24830-prazska-linka-duvery>
- Diakonie ČCE: SOS denní krizová služba: Poskytuje krizovou intervenci, krátkodobou terapii a sociální poradenství v pracovní dny 9:00 – 20:00, telefon: 222 514 040, 777 734 173, e-mail: sos@diakonie.cz
- Modrá linka (Brno): telefon +420 731 197 477, 608 902 410, email: help@modralinka.cz

• SENIOR LINKA: denně 8:00 – 20:00h, telefon: 800 200 007 <https://elpida.cz/linka-senioru-zavolejte-nam>

• Senior telefon ŽIVOTA 90 je bezplatná, anonymní a odborná linka důvěry, která funguje nonstop – 24 hodin denně / 7 dní v týdnu, telefon 800 157 15, e-mail: senior-telefon@zivot90.cz

• Dětské krizové centrum, tel. 241 480 511

• Linka bezpečí pro děti a mládež – 116 111, nonstop.

*Text byl napsán s využitím materiálů Asociace klinických psychologů ([www.akpccr.cz](http://www.akpccr.cz))*

Převzato z webových stránek Českobratrské církve evangelické: <https://www.e-cirkev.cz/aktuality/s-cim-vam-muzeme-pomoci/>

## Večeře Páně

Její vysluhování je také přizpůsobeno aktuálním vládním opatřením: každý si předem vydezinfikuje ruce, při vysluhování si sám vezme z pateny kousek chleba (ten je nakrájený na kousky, které leží vedle sebe, aby se člověk nemusel dotknout ostatních kousků) a namočí jej do kalicha.

## Návštěvy sestry farářky

jsou možné na požádání. Telefonní kontakt: 739 558 115 .

## Bohoslužby

Aktuálně platí, že bohoslužeb se nesmí účastnit více účastníků, než odpovídá obsazenosti nejvýše 10% míst k sezení. V našem případě je to asi 40 – 50 osob.

Před vstupem do kostela si účastníci dezinfikují ruce.

Účastníci dodržují, s výjimkou členů domácnosti, minimální rozestupy 2 metry mezi účastníky sedícími v jedné řadě sedadel.

Povinné jsou respirátory třídy FFP2 nebo nanoroušky. Povinnost nosit roušku se netýká osob přednášejících (např. kazatelů, zejména při kázání).

Nedochází k podávání ruky.

Nedochází k hromadnému zpěvu s výjimkou, kdy zpěváci nebo sbor jsou oddělení od ostatních účastníků shromáždění tak, aby bylo zabráněno šíření kapének.

Bohoslužeb se mohou účastnit pouze osoby, které mají trvalý pobyt nebo bydliště v daném okrese.

## Svatby

Aktuálně se obřadu účastní max. 15 osob.

Povinné respirátory třídy FFP2 nebo nanoroušky.

Povinnost nosit roušku se netýká osob přednášejících (např. kazatelů, zejména při kázání); dále pak snoubenců a svědků v průběhu sňatečného obřadu.

Nedochází k hromadnému zpěvu s výjimkou, kdy zpěváci nebo sbor jsou oddělení od ostatních účastníků shromáždění tak, aby bylo zabráněno šíření kapének.

Svatby se mohou účastnit pouze osoby, které mají trvalý pobyt nebo bydliště v daném okrese.

## Pohřby

Aktuálně se obřadu účastní max. 15 osob

Povinné respirátory třídy FFP2 nebo nanoroušky.

Povinnost nosit roušku se netýká osob přednášejících (např. kazatelů, zejména při kázání).

Nedochází k hromadnému zpěvu s výjimkou, kdy zpěváci nebo sbor jsou oddělení od ostatních účastníků shromáždění tak, aby bylo zabráněno šíření kapének.

Pohřbu se mohou účastnit i osoby, které nemají trvalý pobyt nebo bydliště v daném okrese, v tomto případě však u sebe musí mít vyplněné a podepsané čestné prohlášení, pro zvýšení hodnověrnosti prohlášení doporučujeme účastníkům pohřbu, aby u sebe měli smuteční oznámení.

## Jiné akce s jakoukoliv účastí

Aktuálně se konají pouze on-line; až na výjimky platí zákaz volného pohybu osob.

Prosíme sledujte sborový web, protože tento program může být změněn kvůli aktuálním protikovidovým opatřením.

## Oprava varhan

Od minulého podzimu probíhá první generální oprava našich, více než stoletých, kostelních varhan. Opravu, která bude stát přes 300 tisíc Kč, realizuje varhanář Josef Poukar z České Třebové. Ukončení opravy se předpokládá koncem června letošního roku.

Děkujeme všem, kteří jste doposud přispěli na toto dílo.

Kdokoli byste se chtěli ještě připojit, můžete tak učinit převodem na bankovní účet sboru nebo hotově členu staršovstva. Za všechny dary jsme velmi vděční.

Č. účtu: 111220858/0300

V.S: 77

Zpráva pro příjemce:

Jméno +příjmení dárce, č. domu

### Zprávy od varhanáře

"Moc Vás zdravím a posílám pár fotek z průběhu prací. Práce na obnově pokračují. Jak to bývá obvyklé, nejvíce se potýkám s červotočem napadenými částmi varhan, především ovládacími relé a rejstříkovými kanály. Byly potaženy papírem a po odstranění se objevil skutečný stav napadení a prasklin mezi jednotlivými tóny. Protože tyto prvky musí splňovat bezchybnou funkčnost, musím provádět technologicky náročné zpevňování speciálním roztokem, který vyžaduje čas



na vytvrzení. Tmelení, broušení atd. To zadržuje, nicméně tento postup je dokonalý a zaručí, že se těchto částí červotoč ani jiný brouk nedotkne a že budou plně funkční. V první řadě jsem se věnoval odstranění okožení

a odstranění polepů modrým papírem aj. Nyní nastupují práce, které jsou čisté, začíná kompletace."

Josef Poukar,  
22.2.2021 Česká Třebová

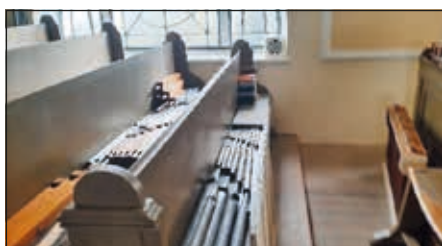

## Josef Poukar



„Táta nás vždycky učil, abychom řemeslu věnovali maximum, byli poctiví a pokorní.“

Česká Třebová – „Kde tady má dílnu pan Poukar?“ ptám se dam sedících na sluníčku u domku v česko-třebovských Benátkách. Tady, ukazují na starší dům, u kterého stojím. Vyhlášenou varhanářskou dílnu bych v něm nehledala. I když vlastně by mohla být kdekoli, nejdůležitější

v ní jsou totiž „zlaté ručičky“ Josefa Poukara.

I u Josefa Poukara byl na začátku obdiv. Doma v rodné Světlé nad Sázavou chodíval do místní varhanářské dílny pomáhat. Tam k řemeslu „přičichl“. Potom v patnácti jasně zvolil obor umělecký zpracovatel dřeva – varhanář v Praze.

Nyní se díky restaurátorské licenci věnuje historickým nástrojům. Desítky ze stovek varhan, jež mu prošly rukama, jsou kulturními památkami. Některým vrátil duši i po desítkách let, kdy stály opuštěné, zanedbané a nefunkční na kůrech. Třeba jako ty v rotundě svaté Kateřiny v České Třebové. Na jejich opravu rád vzpomíná, stejně jako na varhany ze zámku Židlochovice nebo ty z Tovačova. Fascinuje ho nejen samotný dotyk stovky let starých nástrojů. „Každý

nástroj je jiný. Každý nástroj zpracoval někdo jiný a i když je jejich systém stejný, vždy je tam něco specifického. Tím je moje práce zajímavá,“ říká s respektem k práci starých mistrů.

Ptám se Josefa Poukara na tajemství jeho úspěchu. Prozradte nám, co podle vás děláte lépe než ostatní a díky čemu nemáte o zákazníky nouzi?

„Myslím, že je to v poctivosti. Když člověk dělá řemeslo rád a dává tomu srdce, tak to zákazník pozná. Reklamu nemám,“ říká popravdě a dodává, že nejlepší odměnou po práci mu je okamžik předání restaurovaného nástroje a spokojenost zákazníka.

Zdroj: DENÍK/ Šárka Mikulecká,

[https://orlicky.denik.cz/zpravy\\_region/varhanar-josef-poukar-vraci-dusi-stovky-let-starym.html](https://orlicky.denik.cz/zpravy_region/varhanar-josef-poukar-vraci-dusi-stovky-let-starym.html)

## Velikonoce a bohoslužby v evangelické církvi v Liptále

2. 4. 2021 **Velký Pátek** – bohoslužby v 10 h s Večeří Páně v kostele

4. 4. 2021 **Boží hod velikonoční** – bohoslužby v 10 h s Večeří Páně v kostele

Bohoslužby lze sledovat i v přímém přenosu na: [www.liptal.evangelnet.cz](http://www.liptal.evangelnet.cz). Nově nás můžete najít taky na facebooku: <https://www.facebook.com/cceliptal/>

## Zahradní chatička a klubovna

Možná si i Vy kladete otázku, co že nám to tak pěkně roste na zahradě za kostelem?

S pomocí Boží a díky zručným a ochotným mistrům, nám co nevidět přibude na farní zahradě sborová chata. Bude sloužit jako klubovna a prostor pro setkávání, pro děti a mládež, ale i pro všechny generace. Těšíme se na její využití i na tábory a na další sborové akce.

Mária Jenčová



**Staršovstvo liptálského sboru Českobratrské církve evangelické vás srdečně zve k účasti na bohoslužbách, živých přenosech i na dalších sborových setkáních.**

**Všem přejeme milostiplné a pokojné Velikonoce.**

Jménem staršovstva Vás srdečně zdraví a Boží požehnání vyprošuje

Mária Jenčová, farářka  
Tomáš Němeček, kurátor

Podrobnější aktuální informace o dění ve sboru ČCE v Liptále naleznete na [www.liptal.evangelnet.cz](http://www.liptal.evangelnet.cz).

Zde naleznete i zpravodaje Farního sboru ČCE v Liptále, které shrnují a informují o dění ve sboru.

Nově nás můžete najít také na facebooku: <https://www.facebook.com/cceliptal/>

## Život farnosti v "době covidové"

Svátkem "Uvedení Páně do chrámu" skončila doba vánoční a krátce na to začala doba postní. Tedy 40 dní do Velikonoc. V promluvě ve svatovítské katedrále, řekl kard. Dominik Duka, že my Češi jsme nejateističtější stát na světě a přece jako jediný stát na světě nemáme uzavřené kostely v době pandemie koronaviru. I když musíme dodržo-

vat všechna bezpečnostní opatření, přece se nás může při nedělní bohoslužbě setkat alespoň 10% z celkové kapacity kostela. Bohu díky za to...

Dům je rodina, dům je společenství, dům je život. A to platí i o našem domu Božím - kostelu svatého Michaela archanděla. I když se tam nemůžeme setkat úplně všichni, žijeme doma ve svých malých církvích s našimi rodinami. V domácí

církvě se můžeme společně modlit, číst z Písma svatého, sledovat mši prostřednictvím TV anebo jít do přírody a pomodlit se křížovou cestu.

Celá církev se nyní modlí za ukončení pandemie a brzký návrat k normálnímu životu. Kéž bychom se mohli na Velikonoc potkat už ve větším počtu...

## Letošní plány oprav našeho kostela

Pokud nám to situace dovolí a trošku se rozvolní vládní opatření, rádi bychom letos v našem kostele chtěli provést celkovou rekonstrukci elektrického vedení. Dále bychom chtěli nainstalovat nové osvětlení a opravit vnitřní zdi kostela, které jsou vlivem velké vlhkosti popraskané. Po ukončení všech zednických prací, bychom na závěr nechali vymalovat celý interiér kostela. Naposledy se taková velká rekonstrukce udála v roce 1990, kdy za pomoci finančních darů byla dokončena generální oprava celého kostela. Finančně přispěl na toto dílo mimo jiné i hrabě Konstantin

von Brandenstein, který je spřízněn s hraběcím rodem Stommů - posledních majitelů liptálského zámku a patronů kostela. Při svých pobytech v Liptále pan hrabě navštěvuje i hřbitov u kostela, kde mají Stommové místo posledního odpočinku v rodinné hrobce.

Do budoucna bychom také chtěli opravit a zrestaurovat krásné dřevěné oltáře, které jsou z přelomu 20. století z dílny malířského, sochařského a pozlacovačského ateliéru Theodora Bergera z Nového Jičína. Do oltářů byly objednány sochy svatého Michaela archanděla se svatými Cyrilem a Metodějem

až z dalekého Grödner-Thalu v Tyrolsku. Firma Berger kromě oltářů vyrobila i křížovou cestu, která je součástí interiéru kostela. V této době byla podlaha kostela opatřena šamotovými dlaždicemi z Liechterovy keramické továrny v Poštorné.

Byli bychom rádi, kdyby i naše generace zanechala stopu v historii našeho krásného kostela.

Jan Maliňák  
člen farní rady

Historické prameny z knihy: Liptál - kapitoly z historie obce na Valašsku

## Vzpomínka na Otto Dov Kulku

**V záplavě každodenních informací jen málokdo zaznamenal, že 29. ledna 2021 zemřel v Jeruzalémě rodák z Valašska prof. Otto Dov Kulka. Jeho život by jistě vydal na zajímavý román nebo na napínavý film.**

Narodil se do židovské rodiny 16. dubna 1933 v Novém Hrozenkově Erichu Kulkovi a Elle Deutelbaumové, rozené Kulkové. Život celé rodiny poznamenala

velmi krutě II. světová válka a holokaust s ní spjatý. Otto jako malý chlapec prošel traumatem ghetta v Terezíně a vyhlazovacího tábora Osvětim - Birkenau, kam byl deportován se známým tzv. rodinným táborem. Otto byl jedním z posledních lidí, kteří zažili

na vlastní kůži pobyt ve vyhlazovacím táboře v blízkosti plynových komor a krematorií, každodenní strach o život a hrůzu z šíleného vraždění. Přestože byl tento rodinný tábor nacisty po půl roce nemi-



losrdně vyhlazen, Ottovi i jeho mamince se podařilo díky otci přežít. Maminka byla poslána do KT Stutthof nedaleko Gdaňsku. Ottovi s tatínkem se podařil velmi dobrodružný útek z transportu smrti v lednu 1945. Za pomoci vsetínského stavitele Václava Juráně a Karla Frýdla z Liptálu byli otec i syn ukrýváni u Frýdlů v Liptále a posléze ve Zlíně, kde se dočkali osvobození.

V roce 1949, po vzniku státu Izrael, odešel Otto do Izraele. Tam vystudoval historii na Hebrejské univerzitě v Jeruzalémě a stal se celosvětově uznávaným odborníkem na problematiku holokaustu. I přes vzdálenost se pan pro-

fesor velmi zajímal o život v naší zemi i na rodném Valašsku. Spolu se svým otcem inicioval stavbu památníku na místě vsetínské synagogy na Štěpánské ulici a také památníku obětem holokaustu pod vsetínským hřbitovem.

Měl jsem to štěstí se s profesorem Kulkou několikrát osobně setkat a i díky naší korespondenci jsem poznal člověka skromného, laskavého a velmi vstřícného. Když jsem letěl do Izraele, tak mi napsal: „Uřčitě se zastavte!“ Každé setkání s ním bylo pro mě velkým poučením o životě, historii i obyčejném lidském štěstí. Vždycky, když jsme se loučili, nezapomněl říct: „A pozdravujte na Vsetíně a v Liptáli!“

Poslední pozdrav z Jeruzaléma přišel 29. 12. 2020. Byl stručný, milý, s odkazem na špatné zdraví. Přesně za měsíc pan profesor Otto Dov Kulka zemřel. I přes tuto smutnou skutečnost bych chtěl napsat: Pane profesore, DĚKUJEME a SHALOM. **Jan Helis**

Převzato ze Vsetínských novin č.5, 5.3.2021



# POŘAD BOHOSLUŽEB O VELIKONOCÍCH 2021 LIPTÁL

Velikonoční zpověď si můžete předem zavčas individuálně domluvit s P. Lvem Eliášem (tel.: 731 626 561) a P. Františkem Králem (tel.: 731 402 160).

## KVĚTNÁ NEDĚLE 28. březen 2021

8:45 mše svatá (doneste si kočky)

8:00 velikonoční zpověď.

## ZELENÝ ČTVRTEK 1. duben 2021

17:00 mše svatá na památku večere Páně

## VELKÝ PÁTEK 2. duben 2021

17:00 Velkopáteční obřady (sbírka na Boží hrob v Jeruzalémě)

## BÍLÁ SOBOTA 3. duben 2021 7:00

17:00 VELIKONOČNÍ VIGILIE (sbírka na kostel)

## 4. duben 2021 SLAVNOST

### ZMRTVÝCHVSTÁNÍ PÁNĚ

8:45 mše svatá (sbírka na kostel)

## 5. duben 2021 VELIKONOČNÍ

### PONDĚLÍ

8:45 mše svatá (sbírka na AKS)

Upozorňujeme, že v případě, že platí stupeň PES5, je možno se účastnit bohoslužeb v počtu 10% kapacity míst na sezení v kostele

za dodržení předepsaných hygienických opatření.

Je nutno mít respirátor, povinná je desinfekce rukou před vstupem do kostela a mimo příslušníků jedné rodiny dodržovat v lavici mezi sebou odstup 2 metry.

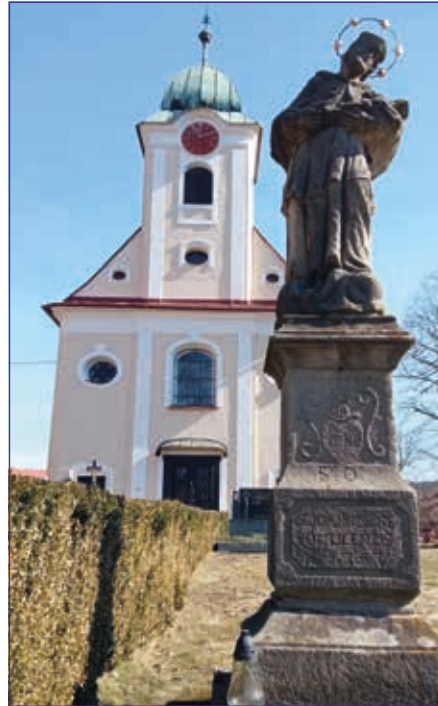

## Výsledky Tříkrálové sbírky 2021 Charita Vsetín

OBEC	2021
Bystřička	6722
Francova Lhota	29840
Horní Lideč	40640
Hošťálková	19303
Jablunka	14638
Janová	2643
Kateřinice	16477
Leskovec	5391
Lhota u Vsetína	4725
Lidečko	89736
Liptál	20803
Lužná	14150
Mikulůvka	5448
Oznice	6290
Pozděchov	13723
Prlov	3210
Pržno	18423
Ratiboř	20099
Růžďka	16040
Seninka	4475
Střelná	32110
Ústí u Vsetína	4735
Valašská Polanka	35243
Valašská Senice	10452
Vsetín	50927
<b>CELKEM</b>	<b>486243</b>

## Tříkrálová sbírka letos jinak

Tři králové sice letos u našich dveří nezazvonili, přesto se našlo mnoho štědrých dárců, kteří tradiční Tříkrálovou sbírku v uplynulých 14 dnech podpořili.

Za vše mluví krásný výtěžek, který sice nedosáhl loňské výše, přesto je ale odrazem toho, že lidé k sobě nejsou lhostejní. Do pokladniček ve Vsetíně a v okolních obcích se sešlo celkem **486.240,- Kč**.

Finance opět poputují na pomoc jednotlivcům a rodinám z našeho regionu v tíživé životní a sociální situaci. Připraveny jsou i další projekty, které snad budeme moci z výtěžku sbírky realizovat. Rádi bychom zafinancovali auto pro pečovatelskou službu, která vyrazí pečovat o klienty do jejich domovů. Pro klienty mobilního hospice bychom chtěli zakoupit elektrická polohovací

lůžka. Plánujeme i úpravu charitní zahrady, jež slouží seniorům z přílehlého stacionáře i klientům ostatních služeb. Dětem, navštěvujícím nízkoprahové zařízení ZRNKO, chceme vybavit sportovní dílnu a umožnit jim tak smysluplné trávení volného času.

Všechny tyto záměry lze ještě stále podpořit! **Tříkrálová sbírka pokračuje online až do 30. dubna.**

Rádi bychom touto cestou poděkovali starostům okolních obcí, křesťanským církvím a všem dobrovolníkům, kteří se do netradiční realizace sbírky zapojili. Největší díky však patří samotným dárcům za otevřené srdce i dlaň. Děkujeme, že pomáháte!

Bc. Jarmila Hyžáková  
Koordinátorka TKS za Charitu  
Vsetín

# Informace k zápisu do 1. třídy

Podle ustanovení § 36 odst. 4 zákona 561/2004 Sb. o předškolním, základním, středním, vyšším odborném a jiném vzdělávání (školský zákon), ve znění pozdějších předpisů, jsou rodiče povinni přihlásit své děti k základnímu vzdělávání.

Pro školní rok 2021/2022 se zapisují **děti narozené od 1. 9. 2014 do 31. 8. 2015**, a to včetně dětí, kterým byl vloni povolen odklad povinné školní docházky.

**Podrobnější informace k zápisu do 1. třídy Základní školy Liptál, okres Vsetín najdete na webových stránkách školy [www.zsliptal.cz](http://www.zsliptal.cz).**

Přijímáme rovněž žáky do speciální třídy zřízené podle § 16 odstavce 9 školského zákona.

Mgr. Hana Burdová

## Speciální třída

### Prosinec

Žáci ze speciální třídy mají také rádi zimní období, i když se jim někdy nechce do chladného a nepříznivého počasí, jsou nakonec rádi, že venku strávili společný čas. V prosinci nás venkovní učení těšilo o kapičku více, hlavně díky canisterapii. Celý adventní čas jsme prožili v duchu tradic a zvyků. Na tradice a zvyky klademe důraz a do výuky je zapojujeme pravidelně, stejně jako na praktické dovednosti. Nemínul nás ani předvánoční úklid a vybrané domácí práce. Hodně jsme také tvořili, učili se, povídali jsme si, mysleli jsme na druhé a těšili se na Vánoce a na nový rok 2021.

### Leden

*Leden, leden,  
přikryl vodu ledem,  
a kde včera byly louže,  
tam to dneska pěkně klouže.*

Opakování, hodnocení, bilancování prvního pololetí školního roku 2020/2021 - to byl u nás leden 2021. Dozvěděli jsme se také mnoho informací z doby národního obrození a zaměřili se podrobně na Boženu Němcovou, a to nás opravdu zajímalo. Zima nabízí nepřeberné množství inspirace, proto tvoříme, učíme se a objevujeme venku, ve třídě i doma. První pololetí bylo pestré a mnohému nás naučilo. Už teď se těšíme na druhé pololetí.



## Únor

Tento měsíc jsme se kromě jiného zaměřili na dvě větší témata. Prvním tématem bylo srdce. Srdce jako orgán jsme si popsali i poslechli fonendoskopem. Zjistili jsme, jak srdce funguje a jak se o něj starat. Tvar srdce jsme tvořili, malovali, modelovali, skládali a tvarovali z různých materiálů. Hledali jsme informace o původu jeho tvaru a povídali si o tom, kde všude můžeme tvar srdce najít a co symbolizuje. Srdíčka z různých materiálů pak zdobila celou třídu. Dekorovali jsme srdíčkové bonboniéry, které měly za cíl potěšit někoho blízkého. Také venku to stálo za to. I když jsme tento měsíc nebyli venku každý den, přesto jsme si užili mráz, led a sníh dosytnosti.

Druhé větší téma bylo z oblasti fyzikálně-chemické, a to Marie Curie-Sklodowská. Dozvěděli jsme se mnoho informací o této jedinečné ženě a jejím přínosu vědě. Provedli jsme mnoho jednoduchých chemických i fyzikálních pokusů. V pracovních činnostech jsme začali s renovací dřevěného konferenčního stolku, kterému plánujeme velkou budoucnost a také jsme zaseli semínka paprik.

Navštívili jsme místní knihovnu a vypůjčili si knihy, protože bez pravidelného čtení to u nás nejde. Stále se zajímáme o aktuální dění u nás i ve světě, sledujeme proměny přírody a těšíme se na jaro.

*Mgr. Michaela Baťová*



## Březen - Canisterapie

V úterý 8.12.2020 jsme byli se třídou dopoledne venku a užili jsme si krásný den. Vyšlo nám i počasí a sluníčko nám svítilo na cestu. Než ale přijeli pejsci, tak se našemu spolužákovi Vojtovi stal úraz nohy. Naštěstí byl na místě zdravotník a ten mu poskytl první pomoc. Potom Vojta odjel s paní učitelkou na rentgen, ale naštěstí neměl nic zlomeného. Tak jsme pokračovali bohužel už bez Vojty. Spolužačka Nikola si oblíbila psa Hektora, já fenku Boženu a spolužačka Anička pejska Pandu. A ještě tam byl pes Boris, který se nás ze začátku bál, ale nakonec byl s námi kamarád. Byli jsme z toho opravdu moc nadšené, protože pejsky

máme rádi. Paní asistentka Naďa říkala, že já a fenka Božena se k sobě hodíme, že jsme pro sebe jako stvořené a mně to taky tak připadalo. Božena byla velká a silná, ale zvládla jsem to s ní. S paní učitelkou a s Aničkou jsme pejskům nachystali pamlsky. Pes Panda byl krásný, měl černo-bílou srst a Aničce se moc líbil. Zažili jsme s pejsky příjemné dopoledne na kopci. Když jsme se vraceli do školy a přešli jsme cestičku Božena uviděla kočku a rychle se za ní chtěla rozběhnout až jsem Boženu málem pustila, ale na povel poslechla a vše bylo v pořádku. Když jsme dorazili ke škole, rozloučili jsme se a skončil nám krásný den, na který budeme dlouho vzpomínat.



# Zpráva skoro z konce světa

Když jsme na podzim v roce 2014 vyráběli keramickou směrovku s nápisem LIPTÁL 14 184 KM, a když jsme se pak v jarním čísle časopisu pro keramiky GOLEM 2/2015 chlubil, že keramická cedulka doputovala na výzkumnou stanici Johanna Gregora Mendela na ostrově Jamese Rosse v Antarktidě, kde má svoji stanici česká vědecká expedice polárního výzkumu Masarykovy univerzity v Brně, ani ve snu jsme nevěřili, že přežije povětrnostní podmínky a mrazivé počasí tohoto (snad) věčně ledového kontinentu.

S radostí a i trochou pýchy oznamujeme celému světu, že keramická cedulka se po pěti letech, kdy visela na stožáru uprostřed polární stanice, vrátila domů.

K nám do školy.



Únor 2021, směrovka se vrátila do Liptálu, foto P.Pilná

Protože přes všem známá a nepříjemná karanténní omezení nemohlo dojít k osobnímu setkání našich žáků s liptálským rodákem a členem technického týmu polární expedice v roce 2019 panem Jaroslavem Geržou, který je iniciátorem celého směrovkového projektu a který nám cedulku dovezl zpět, podívejte se alespoň na fotografie přímo z osobního archivu polárníka.



Leden 2020, u polární stanice Johanna Gregora Mendela na ostrově Jamese Rosse v Antarktidě, foto J.Gerža

Naši osmáci, kteří tenkrát jako nejmladší keramici pomáhali s výrobou směrovky, měli úžasný nápad.



Přišli se vyfotit do naší družiny jako tehdy, když jsme ji připravovali na cestu. Tyto obrázky dělí 6 let a já jsem až doma nad počítačem zjistila, že se domluvili a oblékli se skoro stejně, jako když byli malí žáčci, aby to srovnání bylo dokonalé i barevně.

prosinec 2014, školní družina ZŠ Liptál, okres Vsetín, foto P.Pilná



Únor 2021, školní družina ZŠ Liptál, okres Vsetín, foto P.Pilná

A jestli je Vám líto, že už v Antarktidě žádná naše cedulka není, nemusíte být smutní. Je...! Na stožáru visí úplně nová. A my si všichni přejeme, aby vydržela co nejdéle!





Nová cedulka pro polární expedici 2019/2020



Leden 2020, u polární stanice Johanna Gregora Mendela na ostrově Jamese Rosse v Antarktidě, foto archiv J.Gerža – cedulka pojedou domů



Leden 2020, u polární stanice Johanna Gregora Mendela na ostrově Jamese Rosse v Antarktidě, foto J.Gerža – druhá cedulka je na místě



**Dobrá zpráva nakonec:** podle nejnovějších zpráv ze stanice nová cedulka visí a přežila svou první zimu! Foto zveřejněno 15. 2. 2021. Více informací na <https://www.facebook.com/polar.sci.muni.cz>

Použitý materiál: keramická hlína DL, dřevěná razítka s různými motivy, oxidy a glazury. Po vymodelování přezahnuje, glazovává, ostrý výpal 1100stupňů.

Petra Pilná, vychovatelka a vedoucí keramické dílny  
ZŠ Liptál, okres Vsetín

Foto archiv P.Pilná a J. Gerža, únor 2021

## Pozdrav z družiny



Milí rodiče - milé děti,

posílám Vám opravdu srdečný pozdrav. Zatím se ve družině s dětmi nevidíme. Prosím, pusťte si tyto příběhy od Radovana, Kateřinky a psa Kvika, odkaz: <https://www.facebook.com/profile.php?id=100054542015463> - nebo připojený QR kód.

Myslím na Vás.

Díky, že si můj pozdrav přepošlete i mezi sebou, aby se dostal ke všem, kteří jsme ve družině - i mimo ni - jedna banda. Knížku Zdeňka Svěráka "Radovanovy radovánky" jsme si předčítali po obědě a nestihli jsme ji dočíst...  
Vaše paní Petra Pilná

# Informace k uzavření Mateřské školy Liptál

Na základě rozhodnutí Vlády ČR jsme byli nuceni přerušit provoz naší mateřské školy od **1. 3. 2021** přibližně na 3 týdny.

Prosíme rodiče o sledování našich internetových stránek, kde budou aktuální informace. Mateřské školy musí **předškolákům** distančně výuku poskytovat. Těžiště vzdělávání spočívá především v inspiračních tipech na společné aktivity dětí a rodičů v domácím prostředí, na tvoření, čtení, didaktické hry, pohybové aktivity... Nebude to jako na základních školách, kde jsou děti připojeni s učitelem onlajn, ale budeme každý týden na stránkách předkládat úkoly v souladu s RVP

PV a ŠVP. Paní učitelky budou každý týden dávat na stránky MŠ rodičům pracovní listy, které si budou moci vytisknout, nebo náměty na různé činnosti. Pokud rodiče nemají možnost úkoly vytisknout, je možné po telefonické domluvě si úkoly vyzvednout v mateřské škole. Pro děti v režimu předškolního vzdělávání je distanční výuka, stejně jako dříve prezenční účast povinná. Pokud se dítě nemůže výuky účastnit, musí mít neúčast řádně omlouvenou stejným způsobem jako při běžné docházce. Byli bychom rádi také za zpětnou vazbu, zakládejte si práce dětí, posílejte foto dětí, jejich výtvorů, činností, komentáře apod. na email [ms.liptal@volny.cz](mailto:ms.liptal@volny.cz).

## Ošetřovné

Rodiče mohou žádat o ošetřovné stejným způsobem jako u dětí na základní škole. Mají nárok na ošetřovné po celou dobu uzavření MŠ. Žádosti o ošetřovné je k dispozici na ePortálu ČSSZ

<https://eportal.cssz.cz/tiskopisy>.

Žádat o ošetřovné je jednodušší. Rodičům stačí vyplnit jediný formulář. Zcela nový formulář pro rodiče je kombinací žádosti o ošetřovné a výkazu péče.

Všem přejeme hodně zdraví, zůstaňte pozitivní, i když kolem nás proudí negativní zprávy.

Hana Červenková

## Karneval v MŠ

Kde se můžete setkat se spoustou zvířátek, princezen a dalších pohádkových či filmových postav? No přeci jen na karnevale. Stávající covidová situace však nepřeje školním ani jiným akcím. Z toho důvodu jsme pro děti v rámci týdenního tématu, které se věnuje karnevalovému veselí, připravili „Karneval,“ který proběhl ve středu 24. 2. 2021 v prostorách tříd Kuřátek a Žabek v MŠ. Karnevalové dopoledne proběhlo v duchu mnoha her, soutěžení v družstvech, tanečků a diskotékové hudby. Třída Kuřátek závodila ve skoku v pytli, přechodu na chůdách, nošení pingpongového míčku na lžičce, přechod po ledových krách, hry s padákem



a dále hry jako balónková válka a nejoblíbenější židličková soutěž. Děti ze Žabek si například zahrály s padákem, nosily přes překážky míček na lžici, procházely překážkovou dráhu, házely na cíl, nosily ve dvojicích míč mezi svými bříšky a podobně. Samozřejmě nechyběla ani sladká odměna. Společně jsme



si dopoledne moc užili a všichni společně věříme, že se situace zlepší a příští karneval proběhne v tradičním pojetí. Na závěr chceme poděkovat rodičům za přípravu opravdu moc krásných a kreativních masek.

Paní učitelka Monika a Petra



## Zápis do Mateřské školy Liptál ve školním roce 2021/22

Zápisy k předškolnímu vzdělávání se konají dle §34 školského zákona v období **od 2. května do 16. května 2021**. V souvislosti s protiepidemickými opatřeními, bude potřebné organizaci přizpůsobit tak, aby byla zaručena bezpečnost dětí i dospělých, respektovány individuální možnosti a omezení jednotlivých účastníků a zároveň splněny všechny zákonné povinnosti.

**Žádosti se budou přijímat po celou dobu od 2. do 16. května 2021.** Je možné, že někteří zákonní zástupci mohou mít v době konání zápisu nařízenou karanténu či izolaci, stejně nelze vyloučit, že bude např. omezen provoz naší mateřské školy.

Žádost, která je k dispozici na stránkách MŠ mohou zákonní zástupci doručit následujícími způsoby:

- do datové schránky školy
- e-mailem s elektronickým podpisem
- poštou
- osobním podáním do poštovní schránky u vchodu do MŠ, popř. rezervací času pro individuální schůzku (po telefonické domluvě)

### Informace k přílohám žádosti

- kopie rodného listu
- doložení řádného očkování dítěte potvrzenou pediatrem, tato povinnost se netýká dítěte, které plní povinné předškolní vzdělávání

**Povinnost plnit předškolní vzdělávání mají děti, které dosáhnou do 31.8.2021 pěti let.**

Zákonný zástupce může místo povinného předškolního vzdělávání v MŠ zvolit **individuální vzdělávání** dle § 34b školského zákona. Dítě pak vzdělává doma sám, vzdělávat ho může i jiná osoba, nebo navštěvuje jiné zařízení, než je MŠ. Zákonný zástupce musí nicméně i tak přihlásit dítě k zápisu k předškolnímu vzdělávání. Oznámení o individuálním vzdělávání dítěte předá zákonný zástupce řediteli školy zároveň s žádostí o přijetí k předškolnímu vzdělávání nejpozději 3 měsíce před začátkem školního roku, tedy do 31.5.2021.

Hana Červenková,  
ředitelka MŠ Liptál



## SONDA

Vážení rodiče, dámy a pánové,  
vážení spoluobčané,

dovolte mi předem mého dopisu poslat Vám všem krátkou zdravici do novému roku s přáním pevného zdraví a také pevné víry i optimismu v brzké uklidnění koronavirové situace.

Optimismus je důležitý postoj v této chvíli, hlavně ke zvládnutí této nelehké doby, obzvláště pak v rodinách s dětmi. Všichni, více či méně, bojujeme s touto dobou, nevyjímaje naši školu, tedy naše soubory, orchestry, sbory, mladé muzikanty a výtvarníky. Stále mám před očima rok 2003, rok založení naší školy s jasnou vizí – koncepcí: „učitel za žákem a výchova mladých umělců hlavně do regionální kultury“. Když jsme jednali ohledně založení poboček se starosty, řediteli základních škol potažmo s rodiči, vždy jsme měli před očima a na paměti rozhovory mnohde již s bývalými kapelníky, sbormistry, varhaníky, primáši cimbálových muzik, výtvarníky, řezbáři, uměleckými kováři a jinými uměleckými řemeslníky o důležitosti zachování a rozvíjení aktivní kultury v regionu, zvláště pak v obcích. Osvícení představitelé obcí a škol potvrzovali důležitost vzdělávací koncepce naší školy a vždy nás významně podporovali a podporují.

My jsme pak na oplátku po určitém čase zakládali soubory, podíleli se na kulturních aktivitách obcí

a starali se o tradice, jejich udržení anebo dokonce obnovení.

Proč to vše píší? Protože na dobu, kdy jsem měli 120 vystoupení a výstav ročně, dnes jen vzpomínáme. Jsme však opravdu optimisté a plně věříme na návrat aktivní kultury. A faktem zůstává, že bez vás rodičů a prarodičů, bez vaší podpory, podpory Vašich mladých hudebníků a výtvarníků, podpory formování jejich budoucnosti a podpory naší školy a našich vzdělávacích cílů bychom byli jen prázdnou teorií. Je Vás naprostá většina, co jste nechali, byť na dálku, své děti vzdělávat hudbě a výtvarnému umění. Že kulturu, i tu regionální, považujete za nedílnou součást vzdělané a vyspělé společnosti, je tedy bezpochyby.

Jako důkaz našich aktivit v této době si dovoluji upozornit na některé odkazy, kde je možno shlédnout i živý obraz činnosti žáků, souborů, ba i celých rodin.

<https://www.youtube.com/watch?v=Ws8yYsxBwu0>

<https://www.youtube.com/watch?v=vgw71oJFq3k&feature=youtu.be>

Na závěr mé krátké sondy dovoluji, abych opravdu srdečně poděkoval všem spřízněným rodičům, prarodičům, starostům, ředitelům, farářům, prostě všem podporovatelům i v této a možná právě v této podivné a nelehké době.

S pozdravem a regionální kultuře a tradicím zdar!

Libor Mikl

Ředitel ZUŠ Morava

## Jedeme dál...

Uběhl více jak rok s pandemií a světlo na konci tunelu je v nedohlednu. V ZUŠ Morava na pobočce v Liptále však jedeme dál. Většina výuky během tohoto podivného roku se přesunula do jakéhosi bezkontaktního online prostředí. Výstavy výtvarného oboru, veřejné vystoupení žáků pro rodiče, prarodiče, všechny blízké či širokou veřejnost se proměnila v audiozáznam na internetu. Bez potlesku a bez emocí. Sdílení společné radosti z nově naučeného postrádá jakýkoliv sociální aspekt.



Nechci však být v tomto příspěvku jen negativní. Chtěl bych pochválit všechny žáky, kteří to nevzdali a nadále obohacují nejen svůj život uměním jak hudebním, tak i výtvarným. Na místě je také vzdát velký hold rodičům, prarodičům a všem, kteří stojí za dětmi a podporují je. Mám velkou radost, když občas zahlédnu na nějaké platformě naše žáky, jak muzicírují, nebo vytváří umělecká díla.

A těším se i na nové žáky. Vždyť co nevidět bude konec školního roku a v červnu budeme



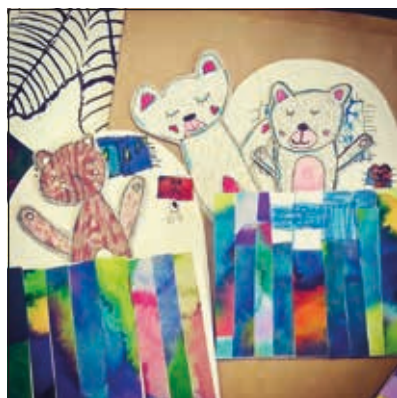

zase nabírat adepty na hru na kytaru, kontrabas, cimbál, housle, klavír, akordeón, příčnou a zobcovou flétnu, žestové nástroje a samozřejmě také do výtvarného oboru. Věřím tedy, že snad brzy to všechno uslyšíme

a uvidíme na vlastní uši a oči, a že si o tom spolu pěkně z očí do očí poklábosíme. Třeba u cimbálu na Liptálských. S pozdravem

*Radek Cahlík,  
vedoucí pobočky ZUŠ Morava v Liptále.*



## Tvořivé dílny



Výtvarný obor ZUŠ Morava poskytuje výtvarnou přípravu dětem všeho věku. V obci Liptál máme možnost vyučovat v překrásném a dobře vybaveném výtvarném ateliéru. Tvoří se zde skutečně skvěle. Mimo výuku dětí, je též ateliér otevřen pro tvůrčí setkání dospělých a to formou kreativních dílen. V průběhu roku střídáme množství výtvarných technik odpovídajících věku a zkušenostem žáků. Díky výtvarné přípravě získávají děti otevřeně a kreativní myšlení. Při tvůrčích setkáních budeme rádi průvodci na cestě objevování světa pro všechny,



kteří touží naučit se dívat kolem sebe, tvořit a něco nového se naučit.

V této složité a těžké době nám mnoho uměleckých aktivit zůstává zavřeno. Výuka dětí probíhá pouze na dálku a já si nejvíce a ze srdce přeji, aby se dveře ateliéru co nejdříve otevřely a my se mohli setkávat a tvořit SPOLU.

*Za Výtvarný obor ZUŠ Morava vyučující  
Lenka Ficová*

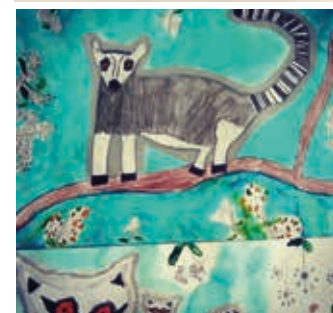
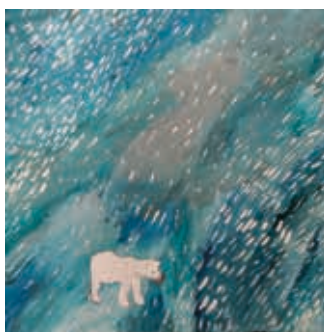
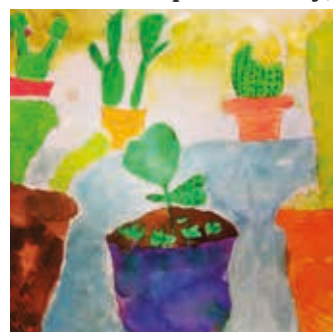
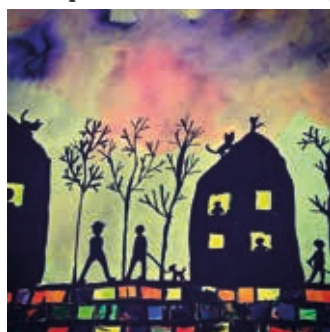

# Spalování hořlavých látek na volném prostranství, evidence pálení



Jarní měsíce jsou tradičně obdobím spojeným s pálením rostlinných materiálů ze zahrad, sadů a lesních porostů. V těchto měsících také narůstá počet výjezdů jednotek profesionálních a dobrovolných hasičů k požárům travních a lesních porostů nebo na místa, kde nebylo pálení ohlášeno a k požáru nedošlo. V těchto případech se jedná o výjezdy, které blokují jednotky a nesou s sebou i zbytečné a vysoké finanční náklady a postihy!!!

Požárům a planým poplachům lze předejít dodržováním stanovených pravidel.

U povinností **právnických osob a podnikajících fyzických osob** je uvedeno, že právnické osoby a podnikající fyzické osoby **nesmí vypalovat porosty**. Při spalování hořlavých látek na volném prostranství jsou povinny, se zřetelem na rozsah této činnosti, stanovit opatření proti vzniku a šíření požáru. Spalování hořlavých látek na volném prostranství včetně navrhovaných opatření jsou povinny předem **oznámit územně příslušnému hasičskému záchrannému sboru kraje**, který může stanovit další podmínky pro tuto činnost, popřípadě může takovou činnost zakázat. Právnické osoby a fyzické osoby oprávněné k podnikání mají dle zákona o odpadech povinnost veškeré odpady, které jim při jejich podnikatelské činnosti vzniknou, předat pouze osobě oprávněné k nakládání s odpady. Proto i odpady a údržby areálu podniků (klest, tráva...) musí předávat osobě oprávněné.

## Povinnosti osob:

V otevřeném ohništi lze spalovat jen **suché rostlinné materiály neznečištěné chemickými látkami**, v uzavřených topeništích pak pouze palivo určené výrobcem.

Obec může vyhláškou stanovit podmínky pro spalování **suchého rostlinného materiálu v otevřeném ohništi** za účelem jeho odstranění nebo jeho spalová-

ní zakázat, pokud zajistí jiný způsob pro jeho odstranění podle jiného právního předpisu. Při stanovení podmínek nebo zákazu obec přihlíží zejména ke klimatickým podmínkám, úrovni znečištění ve svém územním obvodu, vegetačnímu období a hustotě zástavby.

Ze zákona o lesích pak mimo jiné vyplývá, že v lesích je zakázáno kouřit, rozdělávat nebo udržovat otevřené ohně a tábořit mimo vyhrazená místa. Rozdělávat nebo udržovat otevřené ohně je zakázáno také do vzdálenosti 50m od okraje lesa. Tyto zákazy se nevztahují na činnosti, které jsou prováděny při hospodaření v lese.

## Ohlašování pálení:

**Jak bylo uvedeno výše, zákon o požární ochraně stanovuje tzv. ohlašovací povinnost v EVIDENCI PÁLENÍ na webových stránkách:**

<https://paleni.izscr.cz/>

V případě, že nemáte možnost zadat pálení výše uvedeným způsobem, můžete jako náhradní způsob volat telefonní číslo: **950 670 288**

**Nahlášením pálení nedochází k jeho schválení, je pouze evidováno** Operačním a informačním střediskem Hasičského záchranného sboru Zlínského kraje. Evidence slouží jen pro možnost ověření místa pálení s možným nahlášením požáru.

Webové stránky umožňují i **registraci uživatele**, která je ale doporučována pouze pro časté, opakované hlášení pálení. Registrací můžete jednoduše zadávat více pálení v různých Vámi spravovaných lokalitách a přitom o nich mít kompletní přehled. Navíc pokud by v letních měsících bylo vyhlášeno období mimořádných klimatických podmínek z důvodů sucha budete o zákazu pálení na Váš kontaktní email informováni.

Zdroj: <https://www.hzscr.cz/clanek/hzs-zlinskeho-kraje-menu-informacni-servis-evidence-paleni.aspx>

## Poslední sbohem

V pátek 9. dubna 2021 bychom oslavili 55. narozeniny skvělého člověka a našeho kamaráda, hasiče, Petra Chmelaře. Bohužel, osud tomu chtěl jinak a všemi milovaný Petr už není mezi námi. Odešel tiše, bez rozloučení a v našich srdcích nechal obrovskou prázdnotu.

Prosím zavzpomínejte spolu s námi na tohoto úžasného, dobrosrdečného a obětavého člověka. Na jeho smích, vtipnou povahu, elán a hlavně zlaté a velké srdce, které Peťa bezesporu měl.



Děkujeme za cestu, kterou jsi s námi šel, za ruce, které nám tolik pomáhaly. Děkujeme za to, že jsi byl, za každý den, který jsi s námi žil.

*S velkou vděčností a úctou se loučí hasiči z Liptálu*

# Sbor dobrovolných hasičů Liptál

všechny srdečně zve na

## KÁCENÍ MÁJE

**SOBOTA**  
**29.5.2020**  
 od 17:00  
 u hasičské  
 zbrojnice



Připraven bude  
 guláš, točené pivo  
 a jiné občerstvení



*Akce se koná jen za vyhovujících epidemiologických podmínek.*

## Sbor dobrovolných hasičů LIPTÁL

všechny srdečně zve na netradiční pohárovou soutěž

hasičských družstev

**„O pohár starosty obce“**

a soutěž velitelů družstev

**„O pohár starosty sboru“.**

V sobotu 3. července 2021 od  
 13:00 na fotbalovém hřišti  
 v Liptále.

Připraveno bohaté občerstvení,  
 točené pivo, guláš aj.



# Folklorní spolek Lipta připravuje

## 13.6.2021 – 34. Dětský (nejen) folklorní den



Všechny skupiny dětí FS Lipta Liptál – Malí ogaři, Malušata a Malá Lipta se těší na Dětský (nejen) folklorní den. V loňském roce se festival neuskutečnil



kvůli začínající pandemii kovidu-19. Letos plánujeme 34. ročník na neděli 13.6.2021. Jak to všechno dopadne, bude záležet na vývoji epidemiolo-



gické situace a vládních opatření na začátku června. Aktuální informace o festivalu naleznete na stránkách spolku: [www.lipta.liptal.cz](http://www.lipta.liptal.cz)

## 20.-22.8.2021 – 52. MFF Liptálské slavnosti 2021

### Liptálské slavnosti připomenou pastýřský původ Valachů



V pořadí už 52. ročník Liptálských slavností se letos bude konat v termínu 20. - 22. 8. 2021. „Věříme, že ke konci srpna bude situace příznivá a že se Liptálské slavnosti uskuteční alespoň ve stejném rozsahu jako loňský „kovidový“ ročník,“ plánují členové organizačního týmu festivalu. Minimalistická varianta pak znamená páteční promítání na zámek a v sobotu 21.8.2021 programy tuzemských souborů

s hosty ze Slovenska. Pozvání zatím přijali Hanácký národopisný soubor Olešnica Doloplazy a Národopisný soubor Kohoutek Chrudim.

Sobotní večerní program senese v duchu původní pastýřské tradice starých Valachů po celém karpatském oblouku. V pořadu zazní pastýřské písně v podání Trombitášů Štefaníkovců z Púchovské doliny, jako hosté pak připomenou pastevecké tradice z Moravských Kopanic mužský sbor SEN, FS Javorina a CM Strýci

ze Strání. Samozřejmě vystoupí také domácí FS Lipta a Ženský pěvecký sbor Rokytenka. Pořadatelé mají v plánu pozvat také některý ze slovenských souborů. Program bude doprovázet Cimbálová muzika Valaško s primáši Milanem Mlčákem a Mirkem Urubkem.

Aktuální informace o přípravě festivalu naleznete na stránkách Folklorní spolku Lipta Liptál: [www.lipta.liptal.cz](http://www.lipta.liptal.cz)

Ing. Miroslava Jakobová  
Folklorní spolek Lipta Liptál

## O liptálských gajdách

V měsíci únoru tohoto roku obrátil se na obec Liptál, kancelář starosty p. Janu Vráblíkovou, PhDr. Marian Šidlo Friedl, PhD. s prosbou o informaci o našem rodákovi p. Janu Smilkovi-Manciákovi. Pan Friedl zpracovává CD zaměřené na připomenutí tradice moravských Gajd a ví, že v Liptále působili dva gajdoši: pan Oskar Kutěj a pan Jan Smilek. O panu Smilkovi jsem zjistil (po besedě s p. Stanislavem Řezníkem), že žije v obci u Frýdku Místku a nedávno navštívil rodinu a známé v Liptále.

V r. 2006 zpracovali autoři Pavel Číp a Rudolf F. Klapka publikaci „Dudy v Čechách, na Moravě a ve Slezsku“. Vydalo hudební nakladatelství Salve Regina Brno ve spolupráci s Fos ČR a VMP

Rožnov pod Radhoštěm v roce 2006. Na stranách 117 a dále je uvedeno:

### O liptálských gajdách (nebo gajdoších?)

Vůbec první gajdy donesl jednou do Liptálu tamější rodák, akademický malíř a zakladatel Valašského krůžku a nakonec v roce 1949 i zakladatel výrobního družstva Lipta-Jan Kobzáň. Stalo se tak někdy ke konci války a přinesl je do chalupy č.145 k Řezníkovým s tím, aby prý ogaři na to prubovali zahrát. A tak pruboval při pasení krav především ten nejstarší Josef, ale moc mu to nešlo, ani těm druhým. Ale nedalekému sousedovi Jankovi – Smilkovi - Manciákovi (1937) to trochu šlo a hlavně, začalo ho to bavit. Jeho prvním a vážným poradcem



Oskar Kutěj na 1. LS v r.1970

nebyl nikdo jiný, než Dr. Ladislav Rutte ze Zlína, za kterým pilný Janek několikrát zajel. Když se toto dozvěděli v dobře rozjetém poválečném krůžku Valaši, tak nakonec po dohodě s pražským ÚLUVem mu nechali zhotovit gajdy u výrobce

Františka Havlíčka z Nové Bystřice u Jindřichova Hradce.

A tak Kobzáňovy gajdy putovaly zpátky na komoru a Janek Mancíáků měl svého prvního učitele. Byl jim primáš liptálské cimbalovky, Karel Mrlina. O notách nebyla žádná řeč. Karel přehrával písničky na housle a Janek se je učil hrát na gajdy a také zpívat. Potom je zamontovali do slavného liptálského zbojnického pásma. Z Janka se stal nadšenec a hraní v souboru Lipta už mu nestačilo. S gajdami a ve valašském kroji i s některými kamarády z krůžku, se začal objevovat ve Strážnici, na Podlužáckých slavnostech v Tvrdonicích nebo na Hornáckých slavnostech ve Velké nad Veličkou a také v Rožnově pod Radhoštěm.

V té době se do Liptálu přistěhoval bývalý učitel a přítel prof. Arnošta Kubeši, Oskar Kutěj (narozený 9.10.1902 v Uble). Tento folklorní nadšenec sbíral lidové písně, zapisoval si lidové zvyky a vyráběl i lidové píšťaly. Stal se poradcem a členem krůžku a také přítelem gajdoše Janka. Scházeli se spolu i hráli a když si zapálili fajky, po každé strýček Oskar (jinak jsem mu neřekl), dodal: „Nájllepší sa kuří dvojhlasně!“. Nicméně se mu gajdy z Nové Bystřice nelíbily, ani



Vystoupení s Oskarem Kutějem na výroční schůzi VD Lipta v r.1971

hlasem, ani vzhledem. Prohlásil o nich: „Tož sú také moc české!“ a nechal si na Slovensku vyrobit ty naše horské s černou kozlí hlavou. Měly premiéru 30.8. 1970, kdy se odhalovala busta Jana Kobzáně v parku před zámek (Liptál). Většinou však tento rázovitý muž v púchovském kroji hrával na píšťalu a byl nedílnou součástí a dobrým duchem souboru Lipta.

Liptálský gajdoš Janek Mancíáků se ale proslavil nejen svým hraním v souboru a svými zájezdy na folklorní akce, ale i svým ně-

kdejším výletem do jižních Čech. Stalo se to takto. Nástroj se častým používáním a cestováním trochu rozladil. A tak po konzultaci s Dr. Ruttem bylo dohodnuto, že gajdy popraví a naladí sám pan František Havlíček. Janek ale milovaný nástroj nechtěl v žádném případě svěřit Československé poště a tak přemluvil kamaráda Jardu Pšenčíka z Vizovic, že tam pojedou na motocyklu. A jeli. Až skoro za tmy dojeli do Jindřichova Hradce. Nevím, kdo jim radil, ale naši ogaři z valašských kotárů jaksi ztratili směr a najednou je zastavila pohraniční hlídka až skoro na samých hranicích s Rakouskem. Bylo krátce po maďarských událostech a bylo zle, milé ogary zavřeli i s motocyklem a gajdama. Byli vyslýcháni a byli podezřelí ze špiónáže. Janek přiznal, že nejhorší byl ten okamžik, kdy měli chuť se špárat v gajdách a dokonce rozpárat měch, zda prý tam nejsou nějaké dokumenty. Byla to těžká noc ve sklepě pohraničního baráku. Přišlo ale ráno a s ním nová hlídka a jeden voják poznal Janka, protože spolu dělali ve vsetínské Zbrojovce. Vše se nakonec vysvětlilo, zatelefonovali i panu Havlíčkovi a už za světla byli nasměrováni na Novou Bystřici.



Chalupa u Řezníků - Machalů v Dolansku č.p.145.

Muži zleva: Oskar Kutěj – píšťala, Jan Smilek (Mancíák) – gajdy.

Těžko říct, co se stalo s gajdami mistra Jana Kobzáně, kterými jsem toto vzpomínání začal. Janek Manciak se po vojně oženil a odstěhoval, strýček Oskar Kutěj se dožil v pohodě požeňnaného věku a zemřel 30.6.1993. Škoda, že nikdo neví, kde se poděly jeho gajdy, písňalky vylévané cínem, jeho fajky,

jeho púchovsky kroj a krpce z nevyčiněné kůže divočáka.

*Zpracoval Vladislav Jurčák,  
Lutonina, listopad 2004*

Tolik k liptálským gajdošům.

Pokud máte někdo další či obsáhlejší informace, rádi je přijmeme

do archívu a k prezentaci naší ma-  
lebné obce Liptál.

*Materiál zpracoval:  
Ladislav Michálek, březen, 2021  
Foto zdroj:*

*kniha Liptál včera a dnes (2002),  
Liptál, kapitola z historie obce  
na Valašsku (1994)  
Almanach 1970 - 2019 (2019)*

## Ještě ke Kronice folkloru v Liptále 1930 - 2020

### Kdo byl Vladimír Mazáč?

V minulém čísle Liptálského zpravodaje se pan Ladislav Michálek ptal, kdo to byl pan Vladimír Mazáč, který psal v časopise Valašsko v roce 1953 obsáhlý článek o založení závodního klubu ROH Výrobního družstva Lipta a jeho významných složek - valašského krůžku Lipta a dechového orchestru ve Valašských Kloboukách. Takže pro všechny bývalé zaměstnance Výrobního družstva Lipta, kteří neví, o koho se jedná, mohu doplnit tuto informaci.

Pan Vladimír Mazáč pocházel z Příbora, ve Výrobním družstvu Lipta pracoval jako účetní a byl také velkým příznivcem dechové hudby. Jeho pracovní zařazení, měl na starosti finance, i láska k dechové hudbě jej logicky předurčily k tomu, aby se stal jedním ze zakladatelů závodního klubu. Jak o něm psal pan Antonín Bařinka, byl pan Mazáč vynikajícím manažerem a organizátorem, který obstaral peníze na nové kroje pro kroužek i čtyřiceti člennou dechovou hudbu (pro ni zajistil i nové hudební nástroje). Měl mnoho

významných přátel, takže domlouval vystoupení, díky kterým se tyto dvě významné složky závodního klubu dostávaly do povědomí veřejnosti a mohly úspěšně stoupat po pomyslném žebříčku výš a výš. Osobně se s ním několikrát setkal i pan Josef Londa a Karel Mrlina, když domlouvali organizační věci týkající se souboru Lipta.

*Hana Vaculíková*

*Pozn. Pokud někdo z občanů pamětníků ví a má k dispozici další zajímavosti, budeme velmi rádi za jejich předání.*

### Napsali nám

## Běžkařská stopa

Dobrý den.

Chtěl bych Vám poděkovat za běžkařské stopy na hřebeni. Jsou super.

A mám dotaz: dá se finančně přispět na jejich úpravu?

Mooc děkujeme, R. Plšek, Vsetín, email 12.2.2021

Odpověď:

Jsme moc rádi, že se Vám výlety po hřebenech obce Liptál líbily a také moc děkuji za Vaši nabídku. I když peněz samozřejmě není nikdy dost, naší odměnou je Vaše pochvala a věřte, že jsme za ni moc rádi.

Odměnou pro nás mohou být i Vaše fotografie, proto pokud máte a chcete nám je poslat, budeme



za fotky z naší obce velmi rádi. Fotografie jsou totiž velmi vděčnou Vaší i naší vzpomínkou a rádi Vám

je zveřejníme třeba i v Liptálském zpravodaji.

*Ing. Milan Daňa  
Foto: Tomáš Mrlina*

# Milióny jsou vidět. Škola v Liptále se rozrůstá, v obci se staví nové byty

deník  
na návštěvě

MICHAL BURDA

**B**udova základní školy v Liptále prošla v posledních letech zásadními úpravami, které si vyžádaly innoh miliónové investice. Výsledek ovšem stojí za to.

Zřejmě nejzásadnější změnou bylo před pěti lety stěhování místní mateřinky do volného školního pavilonu. Zároveň vznikly nové prostory i pro Základní uměleckou školu Morava.

„Všechny školy tak máme pod jednu střechou, což je výhodné i z provozního hlediska. Dříve byly roztroušené do tří budov,“ připomněl starosta Liptálu Milan Daňa. Stěhování přišlo téměř na osmáct milionů korun.

Předloni přišla další velká investice, za 3,8 milionu korun se modernizace dočkaly odborné učebny chemie a fyziky. Za další rok obec navázala více než půlmiliónovou investicí do modernizace kuchyně.

A výčet tím nekončí. Aktu-



**POD JEDNOU STŘECHOU.** V Liptále mají nyní díky sesazování do jedné školní budovy potromadě mateřskou a základní školu, a také Základní uměleckou školu Morava. Foto: Deník/Michal Burda

álně se blíží dokončení další významné stavební úpravy, tentokrát za dvanáct milionů.

Jde o půdní vestavbu, díky které získáme v základní škole víceúčelový kulturní sál vybavený pódiem i ozvučením. Primárně bude určený pro potřeby ZUŠ Morava, do které už u nás chodí sto desát dětí. Potvrzuje se rčení: co Čech, to muzikant,“ usmívá se Milan Daňa.

Sál bude sloužit pro koncerty či taneční vystoupení, využijí jej ale také děti ze školky, v plánu jsou rovněž

besedy a podobné akce. Se stavebními úpravami školní půdy začali v Liptále na podzim, podle starosty by mohlo být hotovo do poloviny dubna. Obec na stavbu získala dotaci z ministerstva financí, která pokryje devadesát procent nákladů.

## STARÝ ASFALT NAHRADÍ ZÁMKOVÉ DLAŽBA

Na spadnutí je také zahájení další stavebních prací za osm milionů korun. Půjde o výměnu prakticky všech zpevněných povrchů v areálu škol-

ly. Dnes jsou zde staré, vesměs betonové či asfaltové plochy. Tyto nepropustné povrchy nahradí dělníci propustnými, například ze zámkové dlažby.

Cílem je lepší nakiádání s dešťovými vodami. Aby voda jen neodtékala do kanalizace, ale zůstávala v terénu,“ přiblížil starosta Liptálu s tím, že smlouva o dílo už je podepsaná, zbyvá jen začít.

Obec usiluje také o rozšíření mateřské školy. Stávají dvě třídy pro celkem osmačtyřicet dětí už dlouho nestačí op-  
távce.

„Je opravdu velká, každý rok končí hodně děti pod čarou a rodiče jim musí hledat místo jinde. My máme samozřejmě zájem, aby místní děti chodily do naší mateřinky a pak přešly na zdejší základní školy,“ netají Daňa.

Situaci má napomoci nová třída mateřské školy, která vznikne u přístupu budovy v areálu místního dětského domova. Za tímto účelem obec vloni budovu odkoupila od Zlímského kraje. „Třída bude mít kapacitu čtrnáct dětí, větší se sem bohužel nevejde,“ říká starosta.

Ve druhém a třetím patře stejné budovy pak vznikne dohromady devět malometrážních obecních bytů. Právě o obecní bydlení je v Liptále také velký zájem.

„Naposlady jsme nové byty budovali dva roky zpátky. V současné době máme čtyřicet obecních bytů a všechny jsou obsazené a na všechny je požadník. A to bereme jen místní obyvatele,“ popisuje starosta.

Se stavebními úpravami budovy v areálu dětského domova by se mohlo začít příští jaro. Podle Milana Dáni ale bude velmi záležet také na tom, zda obec úspěšně s žádostí o dotaci.

## O OBCEI

PRVNÍ PÍSEMNÁ ZMÍNKA 1361

POČET OBYVATEL 1501

## VÝZNAMNÉ OSOBNOSTI

**Jan Kobzaň** (1901 – 1959), akademický malíř, grafik a spisovatel, autor loga firmy Baťa  
**František Plachý** (1880 – 1929), učitel, společenšský organizátor, zakladatel lipťálského pěveckého sboru, Sokola a Sboru dobrovolných hasičů

## ZAJÍMAVOSTI

Liptál byl součástí vsetinského panství, a to až do poloviny 17. století. Mezi jeho majiteli byli například páni z Kravař, Kunštátu i samotný císařský vojevůdce Albrecht z Valdštejna. Významným jevem 19. a 20. století bylo vystěhovalectví do Ameriky, zejména po americké občanské válce, kdy se z Liptálu vystěhovali za lepším životem desítky občanů. Emigrace pokračovala i v době I. světové války. Po vzniku samostatné ČSR se začaly v Liptále rozvíjet živnosti. Zdroj: www.liptal.cz

## KRÁTCE

### Požární nádrž prohlédne

• Nedaleko silnice vedoucí z Liptálu na Sýrákov se nachází stará požární nádrž. Místo zvané Žabárna ale přejde do budoucna zásadně proměnou. Nádrž nahradí rybník, kolem kterého vznikne vyhledávací a návštěvníky připravených kulturních akcí. Připravujeme projekt zaměřený na zadržování vody v krajině. Jeho součástí je právě vznik nové vodní plochy. Bude na místě dnešní požární nádrže, kterou přestavíme na rybník,“ potvrdil starosta Liptálu Milan Daňa. Nejprve je ale potřeba dotáhnout do konce převody dotčených pozemků od státu do vlastnictví obce. Potom bude možné požádat o odpovídající dotaci. (mlb)

### Nový areál čeká rozšíření

• Ze dvou fotbalových hřišť zachovali jedině. Zrušením druhého získali v Liptále spoustu místa pro další sportoviště. „Na jeho místě vznikla hned tři jiná hřiště. Jedno hokejové, jedno víceúčelové s rúčkým korbelem například pro tenis, třetí hřiště je fotbalové s umělou travou,“ vyjmenoval starosta Liptálu Milan Daňa. Zbylo místo také pro běžeckou tartanovou dráhu, sportovní areál je rovněž nově osvětlený. Řeči peněz, jednalo se o investici zhruba devět milionů korun. Obec navíc plánuje sportoviště dále rozšiřovat například o pumptrakovou dráhu či hřiště na plážový volejbal. V plánu jsou pak také stavební úpravy budovy, která již nyní v areálu stojí a slouží jako zázemí pro sportovce. (mlb)

## NÁZOR MILANA DANI STAROSTY LIPTÁLU



Uplymulý rok poznamenaný pandemií koronaviru přinesl řadu omezení. Dotkla se kulturního a společenského života, měla dopad na obecní rozpočty. Vůbec nejhůře však podle starosty Liptálu Milana Dáni ovlivnila děti.

„My dospěli si třeba zanedáváme, jsme však schopni se situaci přizpůsobit, do jisté míry si zvyknout. Ale děti, které nesmí chodit do školy, přišly o veškeré kroužky, ty tři sociálním vyloučením nejhůře. Je to opravdu to pravé otečové?“ ptá se starosta.

Podle něj je právě návrat dětí do školy tím nejdůležitějším. Společně se starostou obce Rasiboře se o to dokonce sami pokusili zhruba před měsícem, kdy sněmovna neodsouhlasila prodloužení nouzového stavu.

„Chtěli jsme rozjet první stupně základních škol s tím, že bychom testovali anti-genními testy,“ potvrdil Milan Daňa.

Více čtěte v pondělí na webu Valašského deníku

## Z vyprávění pamětníků aneb Liptálské příběhy 20. století



**K**oncem zimy v pětačtyřicátém roce visel osud rodiny Julie Daňové na vlásku. Večer byli v domě dva partyzáni. Třetí odpovíval ve stodole. Hospodář Pavel Daňa nesl seno kravám, když uviděl přicházet čtyřlennou německou hliďku. Duchapřítomně khíli na psa a ten začal štěkat. To bylo znamení pro partyzány. Dva utekli přes chlév. Třetí již utéci nestihl a schoval se ve stodole pod senem v plevníku.

Německá hliďka byla podezřivá a začala prohlédávat stavení, chlév, půdu i křečch na brambory. Jeden voják také stodolu. Přehazoval a propíchnoval seno železnými vidlemi, až narazil do něčeho pevného: odhazoval seno a uviděl poklop plevníku. Poklop otevřel a zase ho zavřel. Jistě musel vidět ukrytého partyzána. Zní to naprosto neuvěřitelné, ale ostatní nic neřekli. Hliďka odešla. Tato událost přitom mohla být důvodem k vypálení tohoto stavení a likvidaci jeho obyvatel. Naštěstí k tomu nedošlo.

To je část vzpomínky Julie Daňové z Liptá-

lu, jak jí zaznamenal a sepsal její vnuk a dnešní starosta obce Milan Daňa. Celý tento příběh a také další vyprávění pamětníků si mohou místní nové číst v obecním zpravodaji, kde vychází jako seriál nazvaný Liptálské příběhy 20. století.

„Trochu jsem si pro tyto účely „politáil“ seriál České televize, která také zaznamenávala zajímavé lidské příběhy a osudy,“ přiznává s úsměvem Milan Daňa.

Myšlenka se zrodila náhodně právě při naslouchání vyprávění pamětníků. „Uvědomil jsem si, že máme v Liptále mnoho zajímavých lidí, kteří zažili události, na něž se pomalu zapomíná. A vzpomínky většinou odejdou spolu s jejich nositeli,“ vysvětluje starosta, proč se pustil do sepsování příběhů lipťálských pamětníků.

Nyní se zaměřuje především na předválečné a válečné období. „Libio by se nám a je to i náš cíl, aby do budoucna vyšla kniha s příběhy místních pamětníků,“ netají Milan Daňa. (mlb)

Foto: Deník/Michal Burda

## TIP NA VÝLET

### Stezkou Františka Plachého

začátek od hasičské zbrojnice (centrum obce)



**VYDEJTE SE** na nezároční výlet po naučné stezce, která nese název po významné osobnosti Liptálu, Františku Plachém, jenž výrazně obohacoval lipťálské veřejné oční v letech 1904 – 1929. Stezka dlouhá necelý kilometr začíná u zrekonstruované historické hasičské zbrojnice a připomíná činnost Františka Plachého u dobrovolných hasičů. Druhé zastavení je pak na Heřtýně nad fotbalovým hřištěm a zmiňuje Plachého zásluhu v Sokole. Poslední z celkem tří zastavení je umístěno v obecním ovocném sadě a je poděkováním za Plachého školní aktivity. Stezka byla slavnostně otevřena pro veřejnost v srpnu 2017.

Foto: Deník/Martin Mrlina

Více o obci v příštích dnech na [www.valasskydenik.cz](http://www.valasskydenik.cz)

# Na běžkách po okolí OBCE LIPTÁL



## Obec Liptál

se rozprostírá podél silnice mezi Vsetínem a Zimem, v údolí potoka Rokytinka, které obdělá výšeby Hostýnských vrchů od vrchů Vizovských. Nejvyšším bodem je Vartovna (651 m), z níž kudy portáši „vrtavali“ před častými inženýrskými kůlnami z Lizev. První písemná zmínka o osadě je z roku 1361, kdy patřila cisterciáckému kláštevu Vizovčovu. V roce 1505 náležela k vsetínskému panství, ale již v roce 1661 tvořila samostatné panství ve vlastnictví různých šlechtických rodů. Po roce 1846 získal Liptál právo konat výroční tihy a byl označován jako městečko. Název Liptál pravděpodobně pochází z německého slova Liebenthal - „milé údolí“. V Liptále se narodila nebo působila řada významných uměleckých osobností. Jsou jimi Bedřich Dancík, František Chmelík, Antonín Chromý-Chromek, Karel Rezník a Oskar Kušý. Nejznámějším rodákem je Jan Kobzař - akademický malíř, grafik a spisovatel, který je rovněž autorem loga firmy Bata. Převážná část katastrálního území je pokryta lesy. Zástavba obce je většinou soustředěna kolem potoka, ale i v údolích. Dnes zde žije 1490 občanů ve 540 domech. Z historických památek máme baroční Zámeček (z 1701), majáček panství byl Vilém Sedláček z Cholic k zámku přiléhala tzv. Anglická zahrada a obora s díky. Katolický barokní kostel sv. Michaela Archanděla byl postaven v letech 1796-1798. Na jižní straně kostela se nachází hrobka nejbližších majitelů panství hraběte ze Stolmu a barokní socha sv. Jana Nepomuckého z r. 1747. Evangelický kostel byl postaven v letech 1904-1907 podle plánů architekta Josefa Zlatohlávky z Vsetíně v neogotickém stylu a do dnešních dnů patří k největším na Moravě. V obci je ještě řada dřevěných lidových staveb a také přírodní kulturní areál. Dále se zde nachází základní deviletá škola (vybudována 1975 - 1977), mateřská škola, základní umělecká škola a dětský domov, pivovarně-sirovatárna z r. 1909 zastar. Dominikánské. Obec Liptál má také ve vlastnictví 25 bytů pro seniory.



**Informace o projektu "Na běžkách po okolí obce Liptál"**  
Okolí kolem nás je velmi krásné. Hlebově turý kolem naší obce láká mnoho z nás a také ozářit turistů. V létě i v zimě. Proto jsme se rozhodli trochu pomoci zimním turistům a to v úpravě běžáckých stop. Naše obec koupila čtyřkolku ze zimními pásy a stopařem pro úpravu dvou běžáckých stop. Díky tomu budeme moci upravovat běžáckou stopu kolem celé obce a tím alespoň trochu zlepšit kvalitu tohoto krásného zimního sportu. Pokud bude dostatek sněhu, budou také upraveny menší okružní v centru obce, například kolem fotbalového hřiště nebo na loukách nad Heřtínem. V rámci tohoto projektu je také osazeno pět kusů informačních cedulí a to na pěti vrcholcích - Bartková, Kopřivné, Na Strážích, Na Dílech a Na Bílé. Zde si můžete přečíst zajímavosti o dané lokalitě a podívat se na fotky tohoto místa. U každého zastavení je také umístěna lavička k odpočinku. Dále byly porovnány propagační materiály a to například mapky nebo třeba převens s lipitálskými dominantami. Všechny propagační materiály jsou Vám k dispozici na obecním úřadě a v informačním centru. V realizaci tohoto projektu nám finančně pomohlo Ministerstvo pro místní rozvoj.



MINISTERSTVO  
PRO MÍSTNÍ  
ROZVOJ ČR

Projekt Na běžkách po okolí obce Liptál byl realizován za přispění prostředků státního rozpočtu České republiky z programu Ministerstva pro místní rozvoj.

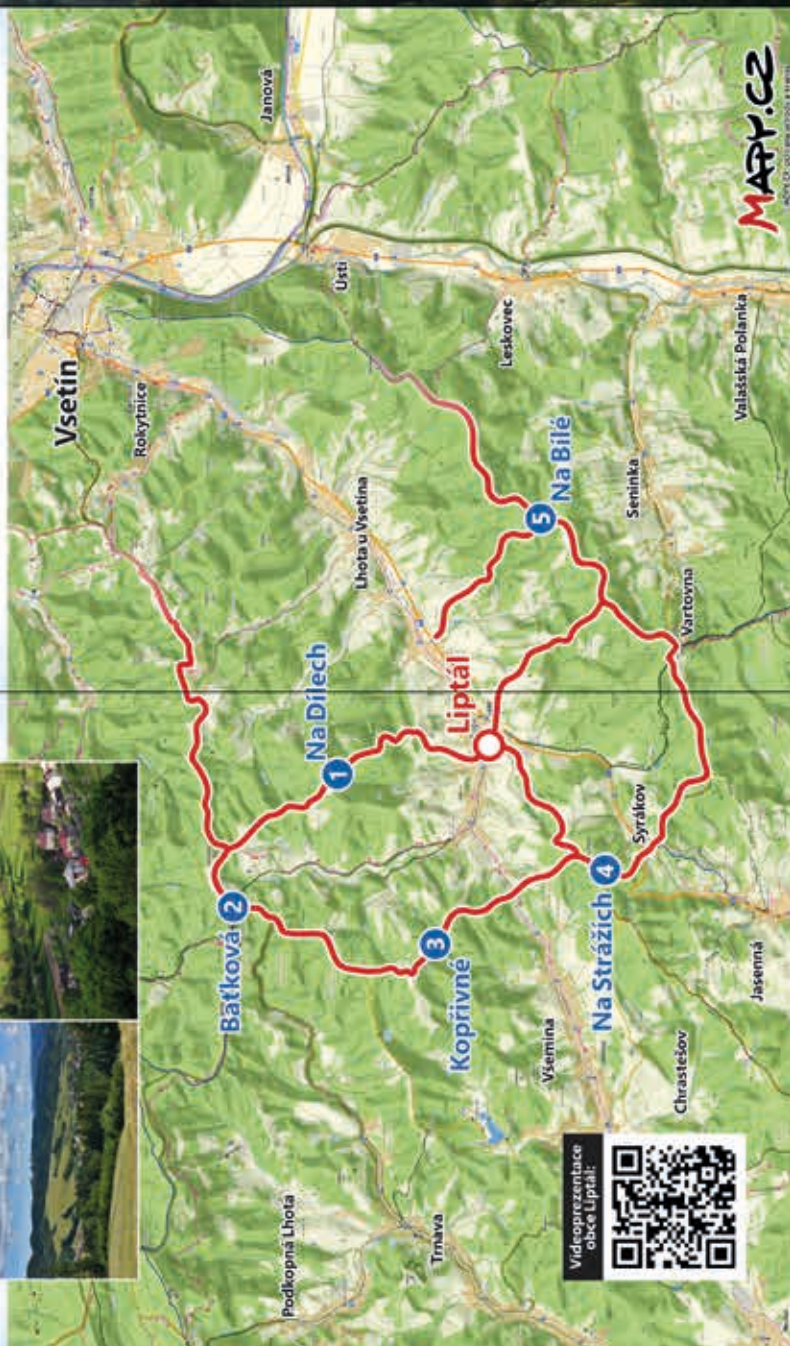

MAPPY.CZ  
ANOVÁČKA



# Na březkách po okolí OBCE LIPTÁL

## Zastavení první: Na Dílech



**Na Dílech** - název pochází od podstatného jména díl = odměřený kus pozemku, který si majitelé rozdělili mezi sebe. Okolní lesy poskytovaly dobrý úkryt nejen partyzánům a pronásledovaným osobám v období druhé světové války, obyvatelům Liptálu v časech, kdy v okolí řádili Turci nebo kurdové. Srovnávali se v nich i lipťáští zbojníci. Pať o nich zdejší rodák, malý a spovorný Jan Kobzár. V jeho podání se mělo jednat o městele panoků zvala, bojovníky za spravedlnost a svobodu, kteří bohatým brali a chudým dávali. Skutečnost však byla zcela jiná. Žádný z nich neztrestal bezpráví, naopak byli souzeni jako zločinci, kteří krádli za pomoci náslů. Byli divocí, nemilobrdní, bezohlední. Aby se dozvěděli, kde mají lidé ukryté peníze, neváhali přepastěné mučit a vrzat jim nekožím do kolena. Neodělo odhub vedl portátský chodník. Portáš na zbojníky mnohokrát pořádal „hon“, dodnes se vypráví, že jsou tady zakopané zbojnické poklady. Pravda je, že za zbojnickví byli potrestáni vězením i oběšením také někteří muži z Liptálu. Přírodní zajímavost: V lesním porostu údolí v Hubokém, naproti nemovitosti u Porubů, můžeme najít tis červený, který je vysoký asi 12 metrů a obvod kmene je přibližně 226 cm. Vypráví se, že jeden lipťáský sedlák měl koccoura. Ten asi celé dny jen ležel, vylíval se na sluníčku a nic nedělal, myš nelovil. Sedlák se rozložil a mrtvého koccoura vylhal. Jednu sedlák potřeboval jet do Hostálkové, osedlal si koně a vyřídil se na cestu. Když přijel kousek za Díly, uviděl tam malý, mírně svažitý palouček, stromy své větve měly kolem skloněné až k zemi. Když se sedlák přiblížil, spazili mezi větviemi něco nečekaného. Pařouček byl plný koček. Uprostřed stál malý trůn a na něm seděl ten jeho koccour. Byl to král koček a všechny kočky a kocourů kolem byli jeho poddaní. Sedlák poslouchal, co jim koccour říká. Špatně slyšel, a tak kousek popojel. V tom ho ale kočky uslyšely a strhla se polhroma. Kočky začaly na sedlaka útočit, stáčky na koně a zainaly do něj drapy. Když se spěšil a i se sedlákem se dal na útek. Kočky je ještě chvíli pronásledovaly, ale pak se ztráby. Sedlák se v hrůze zastavil až v jedné vesnici. Z nohou mu tekla krev, když měl kůži celou roztráskanou. Celý výjevový zjevil, že se dostal až do Chvalčova. V duchu si říval: „Kamaráde, kdyžs nevyhnal koccoura, tak se ti to dostalo. Ale můžeš být rád, že jsi seděl na koni, jinak bys žilý z Dílu neodělel.“



## Zastavení druhé: Bat'ková

**Bat'ková** - přidání jméno, které pochází od jména blatě nebo batka, místo patřilo majiteli tohoto jména. Bat'ky je zdrobnělina od podstatného jména batca (= bratr; přibuzný; druh; přinesené a náležité též příslušný dobrák, nemehlo, hospák). Na Moravě se batěk říkalo malému tužnému člověku. Batka je zdrobnělina slovesa batkat znamenalo lichořímým přemlouváním navádět. Dnes jde o vyhládkované turistické místo, kde se křídí jednotlivé trasy. V zimě vhodné pro výjevy na běžkách, během roku pro pěší turistiku nebo cykloturistiku. Kousek odhub vedl portátský chodník Hostálková - Člívěvská - Liptál - Široká - Valašská Polanka. Okolní lesy poskytovaly vždy dostatek stavebního materiálu - dřevu pro stavbu typických valašských chalup a také hojnost zvěře. Dnes se o lesy starají nejen soukromí vlničníci, ale i pracovníci polese Liptál. O zvěř pečují členové mysliveckého sdružení. Pro přikrmování v zimním období slouží 55 kmniců a 3 zázpy, pro pozorování a lov bylo postaveno 11 kasatelen a 15 poseďů. Hlasní zvěřiv hornička je zvěř smrti, vyskytuje se tu i duncí, černá jeleni, z drobné zvěře pak bažant a zajíc. Z šelmy je hejbná liška a kuna. Ze vzácnějších druhů je tu jelen vířínský a výřvelký.

## Zastavení třetí: Koprivné



**Koprivné** - pomístní přidání jméno, které označovalo místo, kde rostlo mnoho kopriv. Koprivná leží na červené turistické trase z Bat'kové na Hranice a dále na Svrákov. V době 2. světové války v okrajích lesch působil skupina místních chlapců z lipťáckých pasek, kteří kolem sebe shromáždili Rudolf Kubák. Pojmenovali se Komandos, roznašeli letky a pomáhali uprchlým valašským zajatcům a osobám ukrytým se před nacisty. Někteří byli posbíji zatčeni, jiní přešli do ilegality. Operovaly zde i mnohé partyzánské skupiny. V jedné z nich působil Nikodaj Šapošník. Začalo se o něm vyprávět, že spolupracuje s gestapem. Bylo tedy rozhodnuto, že má být zadržem a předán štábu brigády. Asi 11. listopadu 1944 přišla zpráva, že je Šapošníkovi v jasně v hospodě. Odtud byl vyvážen do Obory, odzbrojen a oveden do Hije na štáb. 11. prosince 1944 se pry konal v Liptále hon. Tady na Koprivně střelci narazili na mrtvého muže zakrytého chvojím. Při nakládání mrtvoly na vůz hajný poznal, že jde o Šapošníka. V této kruté době pro nás stát projevovali svou statečnost především obyvatelé lipťáckých pasek. Pomáhali nejen partyzánům, ale i těm, kteří byli na ústku a ukryvali se před fašisty. Někteří se po prozrazení nevyhnali krutým vylacům, deset zubožitých obětí bylo zabito. Na počest statečného Liptálana, pana Karla Fydlia, který ukryval dva uprchlíky z transportu z Osvětimi, byl dokonce v roce 1983 zasazen libanonský cedr v památném háji Spravedlivých v Jenozelémě.



## Zastavení čtvrté: Na Strážích

**Na Strážích** - název pochází od podstatného jména stráž = místo, kde se hlídalo v dobách, kdy hrozily nájezdy nepřátel. O tom svědčí i názvy v blízkém okolí - Vartovňa, Dolní strážna apod. Po bitvě u Bílé hoře se začala bezpečnostní situace na východní Moravě zhoršovat. Někteří valašské vesnice, zejména na vselinském panství, povstaly proti vrchnosti a začaly podporovat habsburské nepřátele. Nepokojy byly doprovázeny loupením a vražděním. Protože se situace neudalila ležt, bylo v roce 1638 najato sto Valachů, později se jim říkalo portáši, kteří měli situaci zklidnit. Moravskou hranici s Uhrami strážili v poměrně složitém období, kdy ji sídlovaly časté nájezdy Turků a kurdů, kteří v Uhřích bojovali s habsburskými vojsky. Samotný Liptál měl štěstí, že se mu tyto nečisté nájezdy vyhýbaly, lečdem z většiny portášů byl i jpsenský fofl aji Mikulášik. Portáš se podílel i na potlačování povstání Valachů. Po jejich konečné porážce byl Liptál v roce 1644 vyplněn a některé jeho obyvatelé byli potrestáni vězením. Od roku 1717, kdy se z portášů staly bezpečnostní sbor, byli jejich hlavní úlohou chránit bezpečí osob a majetku; nahánět, zabývat a předvádět dočince do šalářů.

## Zastavení páté: Na Bílé



**Na Bílé** - Záměrem pojmenování je přidání jméno bílý. Může tak být pojmenovaný pozemek, kde se ve větší míře vyskytuje bílá hlína, její barvu určuje výrazný podíl vápence. Podle pamětníků může být pojmenování i od toho, že se tam dlouho drží na jaře sniž, tudíž je tam bílo. Nedávno se nachází pamětník na tajně setkaní evangelistů 12. 5. 1780. Kousek odtud za Semenským je území, kterému se říká Křížné cezy. Vypráví se, že jednou, na den svatého Jána, přiběhli vybledlí dva občané Liptálu. Byli celi vylekání, nejprve z nich lidé nemohli dostat slova. Až posléze vyprávěli, že se jim tady agonia kočka s něhožka octy a velkým kulařem krvavými očima. Toto vyprávění od té doby nedalo spat čtyřem kamarádům - mládežníkům. Ti se rozhodli, že o dalším svatém jánu pojídnou záhadu rozluštit. Přišel na místo ještě za světla. Vyhledal si mlístečko ve směrovém porostu, věšve sahaly až k zemi a oni duvali, že je tam někdo nevidí. Jenže při nekončném čekání na dobrodružství všichni usnuli a vzbudili se až po půl noci. Nic neviděli, nic nezažili, tak se rozmrzle vypravila domů. Když scházeli přes Šaliny k vesnici, dostalo je očaroval pohled na Liptál. Měsíc, který byl dle vyprávění pamětníka asi v úplňku, čarokrásně ozařoval okolní kopce a hory a dole se domy ztrácely v pásku mlhy. Tento pohled na rodnou vesnici o svatojánském noci je doslova obdivná a v srdu si ho nesoú dleďnes. Plně se tak potvrdil starý název Liptál, který pochází pravděpodobně z německého Liebtal či Liebtenthal, což znamená „milk údolí“. První zmínka o obci pochází z roku 1361 v listině papežského dvora v Avignonu, podle které náležel čísteckému klášteru ve Vizovicích. Od roku 1504 byl součástí panství Vsetín, v roce 1666 se stal samostatným panstvím.

# HLASY NAŠICH SOV

převzato z webu [myslivost.cz](http://myslivost.cz), autor: Ivo Hertl

**Předjaří a jaro jsou obdobím toku našich sov. Touto dobou se o jejich výskytu proto můžeme nejnázne dozvědět. Jak ale správně určit jednotlivé druhy?**



V období toku zaslechneme nejčastěji oznamovací hlasy (teritoriální volání) a kontaktní hlasy. Zatímco některé druhy (například sýc rousný) se ozývají více od svých hnízd, jiné druhy (například výr nebo kulíšek) často volají z hranic svého okrsku.

Pro spolehlivé určení jednotlivých druhů je nejlépe slyšet souvislejší pasáž toku. Z jednoho zahoukání není radno druh určovat. Kromě charakteru hlasu a jeho výšky je stejně důležitá i délka odmlky mezi jednotlivými hlasy.



**PUŠTÍK OBEČNÝ** (*Strix aluco*) je nejběžnější sovou vyskytující se v lesích středních a nižších poloh. V nižší početnosti se s ním můžeme setkat také v horských smíšených a listnatých lesích nebo v rozlehlých parcích a zahradách uvnitř polní krajiny nížin. Schází pouze v souvislých jehličnatých lesích vyšších poloh a nad horní hranici lesa.

Pro ukázkou hlasu načti QR kód:



**KALOUS UŠATÝ** (*Asio otus*) je nejběžnější sovou zemědělské krajiny. S rostoucí nadmořskou výškou jeho početnost klesá, nicméně setkat se s ním můžeme i na otevřených plochách nejvýše položených míst našeho území. Nevyskytuje se pouze uvnitř souvislých lesů pohraničních pohoří.



**SÝC ROUSNÝ** (*Aegolius funereus*) je typickou sovou lesů středních a vyšších poloh. Areál jeho hnízdního rozšíření je zhruba vymezen lesnatými oblastmi s nadmořskou výškou nad 400 až 500 m. Oblast souvislého hnízdního rozšíření sýce rousného ukazuje ve zjednodušené podobě připojená mapa.



**KULÍŠEK NEJMENŠÍ** (*Glaucidium passerinum*) je naší nejmenší sovou. Areál souvislého rozšíření je velice podobný oblasti výskytu sýce rousného s tím rozdílem, že kulíšek častěji proniká, obvykle údolními řek, do poloh pod 500 metrů nad mořem. Tyto oblasti v poslední době častěji osidluje také v souvislosti s intenzitou „kůrovcových“ těžeb a souvisejícím zánikem vhodných hnízdních stanovišť ve středních polohách.

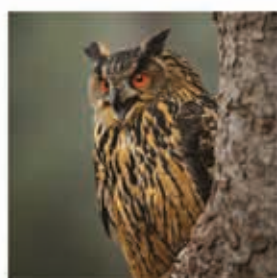

**VÝR VELKÝ** (*Bubo bubo*) se nejpočetněji vyskytuje v pahorkatinách středních poloh. S rostoucí i klesající nadmořskou výškou je jeho výskyt řidší. Setkat se s ním však můžeme i v nížinách, kde často hnízdí na stromových hnízdech dravců. V rozlehlých pohraničních lesích a nad hranicí lesa však zcela schází.



## Děkujeme, že nenecháváte své psy volně pobíhat po honitbě, jde nám o život!

V případě setkání s divokým prasetem může jít v tomto období i o život Vašeho psa!



## PRÁVĚ SE RODÍME a pro přežití nutně potřebujeme klid!

Již v březnu se v přírodě objevují první mláďata, která nutně potřebují klid. Stejně tak jejich rodiče, aby se o svá mláďata mohli postarat.



## Nesbírejte nás, zabijete nás!

Mláďata v přírodě nejsou opuštěná, matka je poblíž.

# Liptálské příběhy 20. století

V minulém čísle jsme Vám představili tento nový projekt, který si klade za cíl sepsat zajímavé liptálské příběhy minulého století. Tato myšlenka vznikla velmi náhodně a byla zapříčiněna posloucháním příběhů našich spoluobčanů. Najednou jsem si uvědomil, že je v naší obci mnoho velmi zajímavých událostí, na které se pomalu

zapomíná. Mnoho z nich totiž odejde ze světa s jeho nositelem a ne všichni potomci si tuto starou historii pamatují.

Cílem této vize je tedy sepsání jedinečných příběhů konkrétních občanů obce Liptál. Věřím, že i Vy máte v rodině příběh, který by mohl zajímat i nás ostatní. Pokud je

tomu tak, budu velmi rád, když se s ním na mě obrátíte. V této první fázi bychom rádi sepsali příběhy, které se staly před rokem 1950, ale určitě budeme rádi i za ty mladší. Doufám, že se Vám tento nápad bude líbit a věřím, že i Vy se podělíte o Vaše vzpomínky.

*Ing. Milan Daňa  
starosta obce Liptál*

## Odchod sester dominikánek z Liptálu

V roce 1907 byl v Liptále otevřen útulek pro osiřelé, opuštěné a postižené děti a při něm byla založena katolická škola. Výchova a výuka byla svěřena řádovým sestrám dominikánkám. V sirotčinci se děti učily základním návykům a dovednostem, které jim později pomáhaly při vstupu do života. V roce 1948 byla zrušena katolická škola a sirotčinec byl změněn na dětský domov, ale stále zde působily řeholnice.

V září roku 1950 začal proces internací - nejdříve mužských řeholních řádů, později i ženských. Je pravda, že rušení ženských řádů nepostupovalo tak rychle, jako řádů mužských. Bylo to dáno tím, že řádové sestry ve velké míře působily na místech, která se nedala tak rychle nahradit civilními zaměstnanci - v nemocnicích, v ústavech, kde sestry pečovaly o nemocné nebo tělesně postižené. V Liptále tomu nebylo jinak, v dětském domově byli nejen sirotci a opuštěné děti, ale i děti, které potřebovaly speciální vzdělávání.

Koncem roku 1952 v Liptále nejprve na katolické faře a později v dětském domově našel azyl páter Václav Filipec. Patřil rovněž mezi internované, ale později byl propuštěn. Jako salezián se aktivně zapojoval do výchovy a školení mladých lidí, kteří se chtěli duchovně vzdělávat. Zároveň se podílel na psaní, tisku a distribuci letáků s náboženskou tematikou.



*Chovanci sirotčince se sestrami a P. Bohuslavem Zrůnkem, 40. léta*

Proto jej začala pronásledovat státní bezpečnost.

V Liptále našel úkryt na téměř pět let. Většinu času trávil na katolické faře, kde mu za pomoci pana Chromčáka vybudovali dvě skryše, jednu s únikovou chodbou. Ven se mnohokrát nedostal, hrozilo totiž prozrazení, protože fara i dětský domov byly pod dohledem Stb. Později chodil na procházky s jedním z chovanců a vydával se za jeho strýce. Ale ani to nemohlo být často, protože děti mnoho návštěv nemávaly. Posléze páter Filipec přemluvil matku představenou, že bude chodit na procházky s dětmi v převleku za řádovou sestru.

Když se zdravý liptálského kněze Otce Zronka zhoršovalo, přestěhoval se páter Filipec k řádovým sestrám, kde měl rovněž vybudovanou skryš a únikovou cestu.

Věděl, že bezpečnost po něm stále pátrá, zatýká nebo sleduje jeho rodinu, přátele a známé a že bude muset Liptál opustit. Jeho dřívějšímu odchodu zabránila nemoc. Nejprve se musel vyléčit a pokusit se zahladit stopy - zlikvidovat různé dokumenty, písemnosti, zničit rozmnožovací stroje. Z Liptálu odešel začátkem ledna 1957 těsně před tím, než domov začala prohledávat Stb. Jelikož se nepodařilo zničit vše, našli dostatek důkazů na to, aby mohli řádové sestry internovat a nahradit konečně civilními zaměstnanci. S matkou Pavlínou, sestrou Vladislavou a panem Chromčákem na podzim roku 1957 proběhl ve Vsetíně veřejný soud. Na něm vypovídala i Božena Psotová z Olomouce, dřívější chovanka sirotčince v Boskovicích, s jejíž pomocí se Stb snažila již dříve

zdiskreditovat matku představenou, která dříve v Boskovicích působila, a usvědčit ji i sestry dominikánky z týrání dětí. Soud odsoudil matku Pavlínou na pět, sestru Vladislavu na čtyři a pana Chromčáka na dva roky. Do Liptálu se již sestry dominikánky nevrátily.

Pátera Filipce se bezpečnosti podařilo zadržet v březnu 1957 při pokusu o překročení státní hranice do východního Německa. Byl od-

souzen na devět let. V roce 1960 byl propuštěn na amnestii. Až do roku 1989 pracoval v civilních zaměstnáních, později působil veřejně jako kněz a řeholník. Zemřel v roce 2011.

O této životní etapě pátera Filipce vypráví Jiří Miček v knize Slavík za mříží. Při čtení si můžeme udělat představu o tom, jak vypadal život v padesátých letech. Z ní jsem čerpala i podklady pro tento článek. Zajímavý pro mne

byl poslech záznamu ze soudního přelíčení s matkou Pavlínou, sestrou Vladislavou a panem Chromčákem, který jsem objevila na internetu. Hodně jsem si pamatovala i z vyprávění paní Anny Vaculíkové (ročník 1910), která mi povídala o životě dětí ze sirotčince, ale také o prohlídkách Stb, kterých se jako zaměstnankyně MNV zúčastnila.

Hana Vaculíková

## Z Michiganu do Liptálu Příběh Thomase W. Qualmana

Ač byl Liptál přímých těžkých bojů druhé světové války ušetřen, přeci jen se v Liptále a také nad ním odehrály dramata pilotů amerického vojenského letectva a německé Luftwaffe.

Prvním příběhem bude pouť navigátora Thomase W. Qualmana (narozen 6.2.1920, Saginaw, Michigan), kterému se podařilo přežít sestřelení svého bombardéru B-24J s/n 44-41016 nad obcí Troubky 17.12.1944 při jedné z největších leteckých bitev nad územím tehdejšího protektorátu. Až do roku 1944 ležely Čechy, Morava a Slezsko hluboko v německém týlu, na hranici doletů bombardérů z Anglie, ale zvyšující se úroveň techniky a zejména obsazení letišť v jižní Itálii umožnila spojencům dosáhnout na cíle jak na území Německa, tak v protektorátu.

Konec roku 1944 byl tedy již ve znamení množících se náletů spojeneckých bombardovacích svazů nad naším územím. Posádka pod velením Lt. Thomase K. Westa z 15. letecké armády USAAF startovala ten den na svoji celkově desátou misi. Cílem stroje, startujícího z italského Torretta, byla rafinerie v polském Odertalu. Závada na zapalovacím magnetu motoru č. 3 způsobila zdržení startu. Než mechanici agregát vyměnili, zbylé stroje skupiny již zmizely za horizontem. Piloti nicméně na zvýšený režim motorů formaci nad Jaderským mořem dostihli a stroj se zařadil do boxu

letadel (formace sloužila skupině letadel k lepší obraně před stíhači).

Okolo 11:45, v prostoru Mohelnice, byl box napaden německými stíhači. Jak přeživší členové posádky později uvedli, celé to bylo překvapivě rychlé. "Stíhači na sedmé hodině!" zvolal do interkomu zadní střelec. Někdo do interkomu zakřičel "...už jsou tady!..." a vzápětí se rozpoutalo hotové peklo. Střelci v bombardéru zahájili palbu, během několika vteřin ale už začaly dvacetimilimetrové střely útočících Focke-Wulfů trhat palubu Westovy B-24. Během pár vteřin bylo několik letců na palubě usmrceno, granáty vybuchovaly v trupu směrem od pumovnice až dosáhly do pilotní kabiny. Palubu zachvátil požár, zasaženo bylo i pravé křídlo s motorem č. 3. Piloti byli zřejmě usmrceni, nikým neřízený stroj se vzepjal, ztratil rychlost a přešel do vývrtky.

Thomas Qualman, navigátor stroje, popisoval v r. 2002 J. Mahrovi poslední okamžiky na palubě stroje: „...obrovská síla při vývrtece byla téměř nepřekonatelná, nebyl jsem schopen vůbec uzvednout padák... Konečně se mi podařilo navléknout do popruhů...Odstředivá síla vývrtky mě tlačila do polosedu a já, navlečen do plné letecké výstroje s helmou na hlavě, s dýchačem jsem nebyl schopen sebemenšího pohybu. Tupý úder do obličeje a vzápětí i oslňující záblesk, to bylo poslední na co si vzpomínám. Mým



Thomas Qualman s manželkou a syny na návštěvě Liptálu v roce 1993

*následujícím dojmem byl pocit snivé plavby prostorem ve velké výšce. Ledabyly jsem si stáhl rukavici a snažil se najít uvolňovač padáku. Nebyl tam, kde měl být a já jsem si konečně uvědomil, že jsem si ve spěchu připnul padák vzhůru nohama...Trosky našeho bombardéru zmizely v mracích a já jsem nespatriil žádný jiný padák."*

Thomasi Qualmanovi a dalším dvěma členům posádky zachránila život skutečnost, že padajícímu letounu explodovaly nádrže. Tím došlo k destrukci trupu, při níž byli tito tři letci vymrštni z rotujícího stroje, v němž byli letci uvězněni. Jediným členem posádky, který opustil letoun ještě před jeho výbuchem, byl boční střelec Sgt. Ross. Ten se nasoukal do okna svého střeliště a odstředivá síla jej vymrštila ven. Letoun se roztrhnul ve velké výšce. Pozorovatelé, kteří

událost viděli ze země spatřili jen jednotlivé části, které se vynořily z mraků a s temným zahučením dopadaly na všechny strany v několikakilometrovém okruhu kolem obce Troubky. Místní obyvatelé, protektorátní četníci a němečtí vojáci posléze našli mezi troskami těla všech šesti letců kteří zahynuli.

Sgt. Ross tvrdě dopadl na zasněžené pole nedaleho jedné vesnice poblíž Přerova a než se mohl vzpamatovat z dopadu, byl zajat vojáky Wehrmachtu. Lt. Noesges byl ještě na palubě letounu zasažen do hlavy fragmentem explodujícího granátu. V mrákotách si připnul padák a snažil se otevřít vrata pumovnice. Hydraulické ovládání ale nefungovalo. Během ručního otevírání došlo k výbuchu letounu, a to tohoto letce vymrštilo do prostoru. Během pádu se v ledově studeném vzduchu probral a byl schopen otevřít padák. Při dopadu si ale ošklivě zlomil nohu a po dvou hodinách byl nalezen skupinkou civilistů. Kvůli zranění nemohl na útěk ani pomyslet a byl zajat. Poslední dva přeživší, Lt. Kasold a Lt. Qualman se několik dní pokoušeli uniknout zajetí a v tvrdých zimních podmínkách a za pomoci místních obyvatel se pěším pochodem dostali po několika desítkách kilometrů až do blízkosti obce Liptál a plánovali se spojit s partyzány, kteří operovali v Hostýnsko-vsetínských vrších. Jejich situace se však stále víc komplikovala, hrozily rozsáhlé zátahy německé armády na všechny, kdo pomáhají partyzánům. Nakonec, na radu faráře Jana Amose Vališe z Liptálu, se oba 23. prosince vzdali německým úřadům. 3. ledna byli

internováni v tábore pro spoje- necké letce v Barthu. Po skonče- ní války se pak všichni přeži- vší vrátili do USA. Pan Thomas Qualman na Československo neza- nevřel a jakmile to situace dovoli- la, navštívil jak samotné Troubky a Přerov, tak také Liptál, kde se jeho příběh na našem území uza- vřel. V dopise občanům Liptálu v roce 1993 vzpomínal:

*...zaklepali jsme na dům, a když muž, který nám otevřel (Pavel Smílek z Povalčic) zjistil, že jsme Američané, zavedl nás k jedné pa- ní (Františka Mrnušítková), která byla partyzánka a mluvila dobře anglicky. Byla to ta nejstatečnější žena, kterou jsem kdy poznal a já na ni stále vzpomínám jako na svou „českou matku“. Podstoupila velké nebezpečí pro sebe, pro svou rodinu. Ukryla nás a navázala spojení s par- tyzány, aby zjistila, zdali bychom se k nim mohli připojit. Potom, co nás další den skrývala v lesích, připravila pro nás královskou večeři a pak nás vzala ke kazateli míst- ního sboru, k faráři Janu Amosovi Vališovi. On se také vystavil velkému nebezpečí, ale oba s námi mluvili klidně, jako otec a matka, kteří se snaží zachránit své vlastní syny. Riskovali tak mnoho, aby pomohli dvěma naprostým cizincům z druhé strany světa. Došli jsme k závěru, že naše situace byla bezvýchodná a nebezpečná. Němci tušili, kde asi jsme. Kdybychom byli chyceni dřív- ve, než bychom se přihlásili, bylo by to velice zlé pro nás i pro všech- ny, kteří s námi přišli do styku. Kdybychom šli zpět do hor, do zi- my, určitě bychom byli zahynuli. Nebylo vyhnutí. Za této situace se náš přítel vyhnul Němcům a pře-*



Posádka B-24, Thomas Qualman stojí druhý zleva

*dal nás na poslední chvíli českým četníkům. Takže teď byl můj život podruhé zachráněn-dvakrát v jed- nom týdnu... Dle překladu faráře Jaroslava Vody z r. 1993*

Nutno dodat, že situace obou letců byla velmi dramatická nejen co se týká vyčerpání a mrazivého počasí. Byla nejistá doba války. Ukryvat letce, s nimiž bylo problematické se dorozumět bylo krajně obtížné. Mezi odbojáři se prý dokonce objevil názor, aby byli zlikvidováni a aby si partyzáni jejich prvotřídní vybavení přivlastnili. Vše naštěstí dopadlo jinak, jak již víme. Před odchodem si jeden z letců uschoval u paní Františky Mrnušítkové nějaké šperky. Jistý liptálský partyzán se o tom dozvěděl a domáhal se jejich vydání. Bezvysledně. Paní Mrnušítková cennosti poslala po osvobození americkému letci, jakmile se dozvěděla, že je na svo- bodě. Pan Thomas Qualman se stal díky těmto událostem silně věřícím člověkem a dožil se vě- ku devadesáti let. Závěrem malou zajímavost: Bratr Robert Qualman byl rovněž letce - zástupce velitele letky stíhačů u 17. letecké armády v Číně.

Jan Evják

Zdroje:

- *Letecká badatelna, Mahr Jan*
- *Vzpomínky na neznámé letce, Jan Hlavačka*
- *Liptál-kapitoly z historie obce na Valašsku*

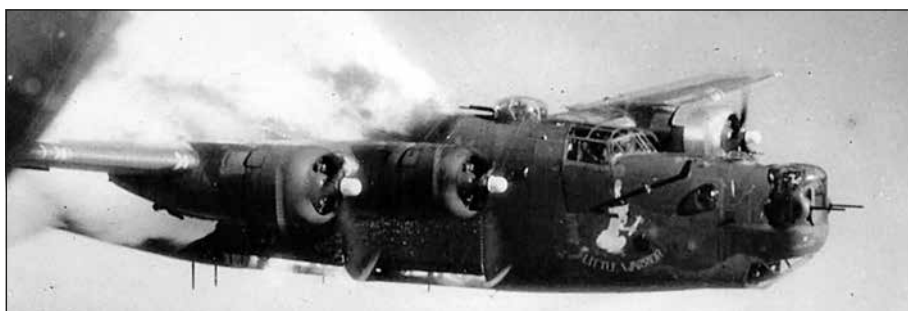

Zasažená B-24

# FAČR slaví v tomto roce 120 let našeho fotbalu

Český svaz footballový (ČSF) byl v restauraci u Zlaté Váhy v Praze založen v sobotu 19. října 1901 a na tento rok tak připadá oslava již 120 let organizovaného fotbalu u nás.

Fotbalová asociace České republiky (FAČR) si chce toto výročí připomenout celou řadou aktivit a projektů. „Oslavy 120 let našeho fotbalu jsme vlastně zahájili již na přelomu roku prezentací kalendáře s názvem Největší úspěchy českého fotbalu v obrazech. Právě v něm současní reprezentanti vzdávají hold všem největším reprezentačním úspěchům ve stodvacetileté historii našeho sportu v Česku,“ říká ředitel Oddělení komunikace FAČR Michal Jurman. „Největším projektem, který chceme v této souvislosti dotáhnout do úspěšného konce, je výroba speciálního seriálu, který by spojoval naši fotbalovou současnost s historií. Mapovat by měl všechny největší reprezentační úspěchy od stříbra na MS 1934 přes finálovou účast na MS 1962 v Chile, až po úspěchy současné generace hráčů v čele s Tomášem Součkem. Jde o opravdu ambiciózní projekt, který by měl přesně zapadnout do mozaiky toho, jak vnímáme oslavy podobně důležitého jubilea. Navíc bychom chtěli v tomto roce spustit i speciální podcast, ve kterém by exkluzivní hosté glosovali nejen historické události českého fotbalu, ale věnovali se také aktuálním tématům s přesahem do oblastí rozvoje např. práce s mládeží nebo ženského fotbalu. Práce tak před sebou máme opravdu více než dost,“ doplňuje další konkrétní plány za FAČR Jurman.



Nespíme ani v Liptále. Štěstí přeje připraveným 😊

Pozornost především fotbalových fanoušků bude v roce 2021 pochopitelně směřovat hlavně k účasti národního týmu na finálovém turnaji EURO, který může být v případě úspěchu svěřenců trenéra Šilhavého asi tou nejlepší možnou oslavou fotbalu u nás. FAČR zároveň chystá celou řadu další doprovodných akcí a projektů, které bude během roku 2021 postupně prezentovat. FAČR pro účely oslav 120 let našeho fotbalu vytvořila speciální logo, které chce používat nejen na propagačních materiálech ale i v rámci dalších aktivit, které budou s tímto fotbalovým výročím v roce 2021 spojeny.



Více na <https://facr.fotbal.cz>  
Připravil Ing. Milan Daňa



**Cvič s námi on-line z pohodlí domova!**

**Fitka stále zavřená a léto za dveřmi.  
Neztrácej hlavu, spolu to zvládneme.**

**Přidej se k nám do skupinky na facebooku Tabata Liptál  
a dozvíš se více.**

## ON-LINE TABATA S MÍŠOU

☎ 605 320 009 📧 Michaelka.stastna@seznam.cz 📷 Majkla\_522

**V případě jakýkoliv dotazů mě neváhej kontaktovat. Na viděnou na obrazovkách. Míša**

Periodický tisk územního samosprávného celku. Vydala Obec Liptál, Liptál 331, IČO 304051, telefon 571438074, email: obec@liptal.cz, dne 29.3.2021. Náklad 640 ks. Neprodejně. Připravila Jana Vráblíková a kolektiv. Čtvrtletník je registrován u MK ČR E 14494. Texty neprochází jazykovou úpravou, odpovídají jednotliví přispívající. Redakce si vyhrazuje právo příspěvky krátit. Foto: Josef Londa, Jana Vráblíková ml. a archiv obecního úřadu, jednotlivých spolků a organizací. Sazba: Studio-mk, Mikeš Josef, Vsetín. Tisk: Exodus s.r.o., grafické studio, Vsetín. Liptálský zpravodaj naleznete i na stránkách [www.liptal.cz](http://www.liptal.cz).

Uzávěrka příštího čísla: 10.6.2021



Vesnice  
roku ČR  
2006



Golden  
Europea  
2015