

LETNÍ KINA PŘEŽÍVAJÍ DÍKY DOTACÍM OD RADNIC

Nejděčnějšími diváky jsou rekreační

Na hranici rentability se pohybuje několik letních kin, která ve zlínském regionu ještě zachovala svůj provoz. Většina z nich žije jen díky dotacím od obecních úřadů. Lépe se daří malým kinům v rekreačních oblastech, zatímco ve velkých městech byla tato zařízení většinou zrušena.

Kino u přehrady Bystřička na Vsetínsku nechala místní radnice zastřešit, aby se mohlo promítat i v dešti. „Průměrně se na film přijde podívat asi sto lidí. Tržba zhruba vyrovná náklady s promítáním spojené,“ uvedl starosta obce Karel Hurta s tím, že každá oprava je hrazena z obecního rozpočtu. „Naše kino se

drží díky tomu, že jsme rekreační oblast se spoustou rekreačních a chatařů“, dodal starosta. V Liptále je kino dotováno asi deseti tisíci korun každou sezonu. „Provoz je totiž neuvěřitelně náročný. Lidí navíc moc nechodí, protože vstupné je pro ně vysoké,“ řekl Ladislav Michálek, který má provoz kina na starost. Zlaté časy konce osmdesátých let, kdy na jedno představení chodilo až tisíc lidí jsou podle něj definitivně pryč.

Také v Boršicích na Uherskohradištsku radnice přispívá každý rok desítkami tisíci korun na provoz kina. Na film se průměrně přijde podívat sto padesát lidí. Podle místostarosty

Antonína Hájka však obec miní letní kino i do budoucna zachovat.

Vlasta Nováková, která má od radnice pronajaté kamenné i letní kino v Rožnově pod Radhoštěm, tvrdí, že i přes složitou situaci mají „letňáky“ budoucnost. „Mají totiž svá specifika. Může se tam jíst a pít, vládne tam pohoda. Chodí sem úplně jiný druh lidí, než do stálých kin,“ poznamenala Nováková. Podle jejího názoru se díky složení návštěvníků kina v rekreačních oblastech drží lépe, než ve velkých městech. Přesto i ona přiznává, že bez městských peněz by kino existovat nemohlo.

Za stejných podmínek existují obdobná zařízení v Bystřici pod Hostýnem, Hulíně, Tlumačově nebo Brankách na Moravě. Správci kin přiznávají, že na jejich provozování se rozhodně vydělat nedá. Přesto je však chtějí pro diváky zachovat.

Zlínský a moravský den

Plynofikace

Vážení spoluobčané, uplynulo 65 dnů a výkopové práce středotlakých rozvodů plynu pomalu končí. Pravděpodobně budou ukončeny v termínu do 31. 8. 2000.

Po tlakové zkoušce rozvodného systému budou postupně zhotovovány přípojky k rodinným domkům. Tyto přípojky musí být ukončeny **hlavním uzávěrem plynu se skříní**, (dále jen HUP).

Z technických důvodů musí být rovněž připojena i ta odběrná místa, která jsou na koncích rozvodných bočních větví. Jinak tyto boční větve nemohou být zprovozněny.

Přednostně budou připojeni ti spoluobčané, kteří v tomto roce budou odběrateli plynu. Ostatní občané budou připojováni po kolaudaci, postupně. Je tedy nutné ve vlastním zájmu nahlásit na OÚ připojení rodinného domku k rozvodnému systému, pokud možno **ihned**.

Zhotovení základu pro skříně HUP si musí zajistit každý občan sám. Základ kopíruje rozměry skříně HUP. Skříně HUP má dle ČSN normy předepsaný rozměr. Rozměry najdete ve vaší projektové dokumentaci plynofikace rodinného domku. Pro orientaci přikládáme jako přílohu zpravodaje schematický náčrt způsobu napojení HUP skříně a rodinného domu i s půdorysem základu pro HUP skříně.

Skříně HUP slouží k ochraně části plynového vedení nad povrchem země, jsou specificky vybaveny a osazeny regulátorem tlaku plynu, kulovým ventilem, sondou k měření funkčnosti regulátoru plynu, hrazdou pro výškové nastavení celého plynového vedení uvnitř skříně, dvojitou průchodnou plombou s možností optické kontroly s pěti

kusy nastavitelných závitových kolen a nastavitelnými úchyty plynového vedení.

Skříně HUP mohou být zhotoveny z různých materiálů, viz. nabídky dodavatelů:

- IMOS, spol. s r. o. Zlín - plech
cena cca 1.400 Kč
- KOVAR, spol. s r. o. Leskovec -
plech cena cca 1.250 Kč
- CRESO, Prostřední Bečva - cetris
cena dle druhu cca až 1.950 Kč
- Vaculík Jaroslav, Liptál 280 - plech
cena cca 1.200 Kč
- Umělý kámen Hošťálková - umělý
kámen cena cca 1.800 Kč

Občanům, kteří se přihlásí do 31. srpna 2000 k odběru výše uvedených skříní HUP na OÚ, zajistí OÚ výrobu i dovoz skříní. Náklady uhradí občané při odběru.

Skříně HUP včetně přívodů musí být umístěny tak, aby byly dodrženy prostorové normy, tzn.:

- 1,0 metr od kanalizace, septiku a obestavěné plochy
- 0,5 metru od elektrického vedení, telefonního vedení a vodovodu

Umístění skříně HUP bude vyznačeno pracovníkem OÚ, dle vaší projektové dokumentace.

Domníváme se, že řada z vás má zpracovanou projektovou dokumentaci plynofikace rodinného domku a dosud nepožádala o ohlášení stavebních úprav OÚ, proto uvádíme:

Co potřebujete, abyste mohli být připojeni?

- projekt plynofikace rodinného domku zpracovaný odbornou firmou včetně všech vyjádření dotčených orgánů (telecom, plynárny, VaK, apod.)

- žádost ohlášení stavebních úprav vyplněnou a podanou na obecním úřadě k této žádosti dodáte na OÚ dvakrát projektovou dokumentaci včetně všech vyjádření

snímek katastrální mapy s rodinným domkem a parcelami

výpis z k.ú. vaší nemovitosti

- sdělení k ohlášení stavebních úprav - vyřídí a dodá obecní úřad

- prováděcí firmu - občan si vybere sám

- revizi - doporučí projektant

Vzhledem k tomu, že se téměř druhý měsíc všichni potýkáme s rozsáhlou investiční akcí, chtěla bych **poděkovat všem občanům za projevenou trpělivost při prováděných výkopových pracích.**

Povrchové úpravy jsou postupně dokončovány. K některým povrchovým úpravám se budeme vracet - komunikace, chodníky, osetí travnatých ploch, propady již upravených výkopů. Musím podotknout, že **jsme časově dotáhli ztrátu způsobenou pozdějším zahájením investiční akce. Proto také chci poděkovat pracovníkům prováděcí firmy G.O.M. Liptál, spol. s r. o. za spolupráci.** Chtěla bych vás poprosit ještě o dva měsíce trpělivosti, neboť pravděpodobný termín kolaudace plynofikace obce Liptál bude **nejpozději v termínu do 31. 10. 2000.** Nepůjde již o hrubé stavební práce. Budou se dokončovat trasy, připravovat podklady pro předání a kolaudaci.

Anežka Evjáková
zástupce starosty



LIPTÁLSKÝ zpravodaj

č. 3 - SRPEN 2000

V dnešním čísle najdete:

- Informace z jednání OZ
- Plynofikace obce
- Liptálské slavnosti
- Hasičská soutěž
- Liptál se nikdy nestal městem
- Společenská rubrika



Informace z jednání Obecního zastupitelstva v Liptále

Ze dne 10. 7. 2000

- V úvodu zasedání proběhl slib nového člena OZ za odstoupajícího pana Aloise Kovářčika. Dle volebního zákona postupuje další člen strany (v tomto případě ČSNS), který získal ve volbách nejvyšší počet hlasů. Touto členkou je paní Dana Smilková, Liptál č. 80. Byl přečten a paní Smilkovou potvrzen slib člena OZ. Tímto má OZ obce Liptál znovu 15 členů.

- Dále proběhly doplňkové volby do ObR. Navržen byl pouze jeden kandidát – pan Jiří Oborský, který tuto kandidaturu přijal. Obecní zastupitelstvo hlasovalo tajně, 11 hlasů bylo pro a 3 se zdrželi hlasování. Jiří Oborský je od této chvíle členem Obecní rady v Liptále.

- Zápis č. 13 ze dne 22. 5. 2000 byl schválen bez připomínek.

- Starosta obce provedl kontrolu usnesení č. 13. ze dne 22. 5. 2000. Nejsou zatím dořešeny poplatky za odpady od podnikatelů a firem v obci.

- Starosta podal informace ze schůzi ObR č. 21, 22, 23, 24, které proběhly ve dnech. 4. 5. 2000, 5. 6. 2000, 20. 6. 2000 a 29. 6. 2000. Obecní rada se zabývala zejména:

- zahájením plynofikace obce
- připomínkami MUDr. Procházky
- informacemi o těžbě v místních lesích
- opravou vstupu do základní školy
- poruchami v dodávce vody v obecním vodovodu
- vypracováním studie na plynofikaci kotelen
- opravou podlahy v Domě služeb, č. 81
- nákupem posilovacího zařízení pro mládež
- přijetím paní Františky Mikešové, č. 170 do Domu s pečovatelskou službou
- závěrečným výrokem auditu k výsledkům hospodaření za rok 1999 a navrženým souborem opatření k odstranění některých nedostatků

na základě doporučení kontrolního oddělení OkÚ Vsetín.

- Dalším bodem, kterým se zastupitelstvo zabývalo, bylo schválení auditu za rok 1999. OZ dále ukládá starostovi připravit podklady pro činnost finanční a kontrolní komise podle souboru opatření. Roční účetní závěrka za rok 1999 byla schválena 13 hlasy, 1 zastupitel se zdržel hlasování.

- Dále byly podány informace o zahájené plynofikaci, o problémech s některými občany při vstupech na pozemky, o stavu příprav na skupinový vodovod, o opravě silnice III/4915, o úvěru na plyn – 6,2 miliónů a o výběrovém řízení na vodovod – 26. 7. 2000.

- Starosta obce znovu a podrobně rozebral stav plnění rozpočtu na rok 2000, konstatoval, že hlavně příjmová část v oblasti daní se nezaplní podle plánu. K dnešnému dni schází na daní z příjmu fyzických osob (daň z příjmu osob podnikajících v obci Liptál) asi 700.000 Kč.

- Jednou z připomínek auditu byla malá nebo vůbec žádná činnost komisí, a to zejména komise životního prostředí, stavební, finanční, a kontrolní. I když se někteří členové těchto komisí pokoušeli zdůvodňovat svoji slabou činnost, názor starosty je ale jiný: jestliže se komise není schopna sejít ani jedenkrát za rok, svědčí to o naprosté nechuti a nezájmu pracovat a je na zvážení, zda má cenu tyto komise udržovat v činnosti nebo je zrušit. Pouze komise občanská, kulturní a kronikářka obce si plní svoje povinnosti a těmto byly schváleny odměny.

- V souvislosti s vybudováním kotelen plynového topení v obecních domech se znovu zvažovala možnost přestěhování MŠ, pošty, služeb do budovy základní školy. Tuto variantu zastává hlavně zastupitel pan Petr

Vaculík, který poukazuje na úsporu při provozu (ekonomicky to zatím prokázáno nebylo). Ředitelka základní školy bude jednat se zástupci VUT o projektu využití této budovy, ve které se vyučuje stále méně dětí.

- Finanční komise připraví návrh na změnu rozpočtu na rok 2000 do konce měsíce srpna k projednání na schůzi OZ v měsíci září.

Miroslav Vaculík
starosta



Upozornění pro uživatele zemědělské půdy a chovatele

V době od 1. září do 30. listopadu 2000 bude probíhat v České republice celostátní zjišťování v rámci akce AGROCENZUS 2000, organizované Českým statistickým úřadem dle §13 zákona č. 89/1995 Sb. Toto zjišťování se vztahuje na všechny aktivní rolníky i ostatní fyzické osoby, které obhospodařují zemědělskou půdu nebo chovají hospodářská zvířata.

V této době budete navštíveni některými z tazatelů určenými ČSÚ, který Vám pomůže s vyplněním dotazníku. Pro usnadnění a urychlení akce by bylo dobré, aby si hlavně aktivní soukromě hospodařící rolníci připravili výměry osevních ploch v roce 2000 na půdě vlastní i pronajaté, soupis zvířat a strojů, počet ovocných stromů atp. Tyto informace nebudou nijak zneužity, tazatelé jsou vázáni mlčenlivostí.

Obecní úřad věří ve zdárný průběh této akce.

Dana Řezníčková

Obecní úřad Liptál, Okresní úřad Vsetín, Valašské folklorní sdružení,
Folklorní sdružení ČR, Kulturní zařízení při OÚ Liptál a SVPT Liptál Liptál
pořádají

po záštitou p. Karla Březiny, ministra a vedoucího Úřadu vlády ČR

Mezinárodní folklorní festival - INTERNATIONAL FOLKLOR FESTIVAL XXXI. Liptálské slavnosti ve dnech 23. - 28. srpna 2000

Festival je konán v rámci projektu IGF a má tyto části:

1. Pracovní setkání výboru IGF - Kroměříž
2. Odborné mezinárodní kolokvium
3. Soutěž choreografií souborů IGF
4. Přehlídka souborů IGF
5. Volná vystoupení v regionu

Hlavní programy proběhnou 25. - 27.8.2000 v Přírodním kulturním areálu v Liptále.

Festival je pořádán v rámci Národních dnů sportu a kultury v České republice.

Na letošní 31. ročník MFF Liptálské slavnosti 2000 budou účinkovat hosté z těchto zemí:
Bělorusko, Bulharsko, Chorvatsko, Itálie, Lotyšsko - Jelgava, Lotyšsko - Riga, Maďarsko, Portugalsko, Rumunsko, Slovensko, Španělsko, Česká republika

PROGRAM

Pátek 25.8.2000 - Přírodní kulturní areál Liptál

19:00 Družební večer zúčastněných souborů s domácím souborem Liptál

Sobota 26.8.2000 - Přírodní kulturní areál Liptál

10:00 Otevření výstavy v Kulturním zařízení při OÚ Liptál
Zahájení řezbářských dnů a ukázek řemeslných prací
11:00 Přijetí vedení souborů, hostů a představitelů IGF starostou obce Liptál
- *Kulturní zařízení při OÚ Liptál*
13:00 Mezinárodní kolokvium na téma „Míra jevištní stylizace folkloru na prahu 3. tisíciletí“
- *Kulturní zařízení při OÚ Liptál*
13:00 Slavnostní koncert hudby - účastníka přehlídky zemí NATO v Kroměříži
14:00 Hlavní dětský pořad
16:00 Pozdravy přátel - přehlídka souborů IGF - 1. část
19:00 Start horkovzdušného balonu
19:15 Slavnostní koncert hudby - účastníka přehlídky zemí NATO v Kroměříži
20:00 Pozdravy přátel - přehlídka souborů IGF - 2. část
22:00 Zbojnický večer
23:00 Ohňostroj
23:00 Lidová zábava

Neděle 27.8.2000 - Přírodní kulturní areál Liptál

9:00 a 10:00 Bohoslužby v liptálských chrámech za účasti zahraničních souborů
12:30 Přehlídka párových tanců
14:00 Slavnostní průvod obcí z horní části
15:00 Hlavní program
17:30 Pozdrav mažorettek ZŠ Liptál
18:00 Lidová zábava

SRDEČNĚ VÁS ZVEME DO LIPTÁLU!

Kontakt: Obecní úřad, 756 31 Liptál, Czech republic, Tel./Fax 00420 657 638040,
E-mail: obec@liptal.cz

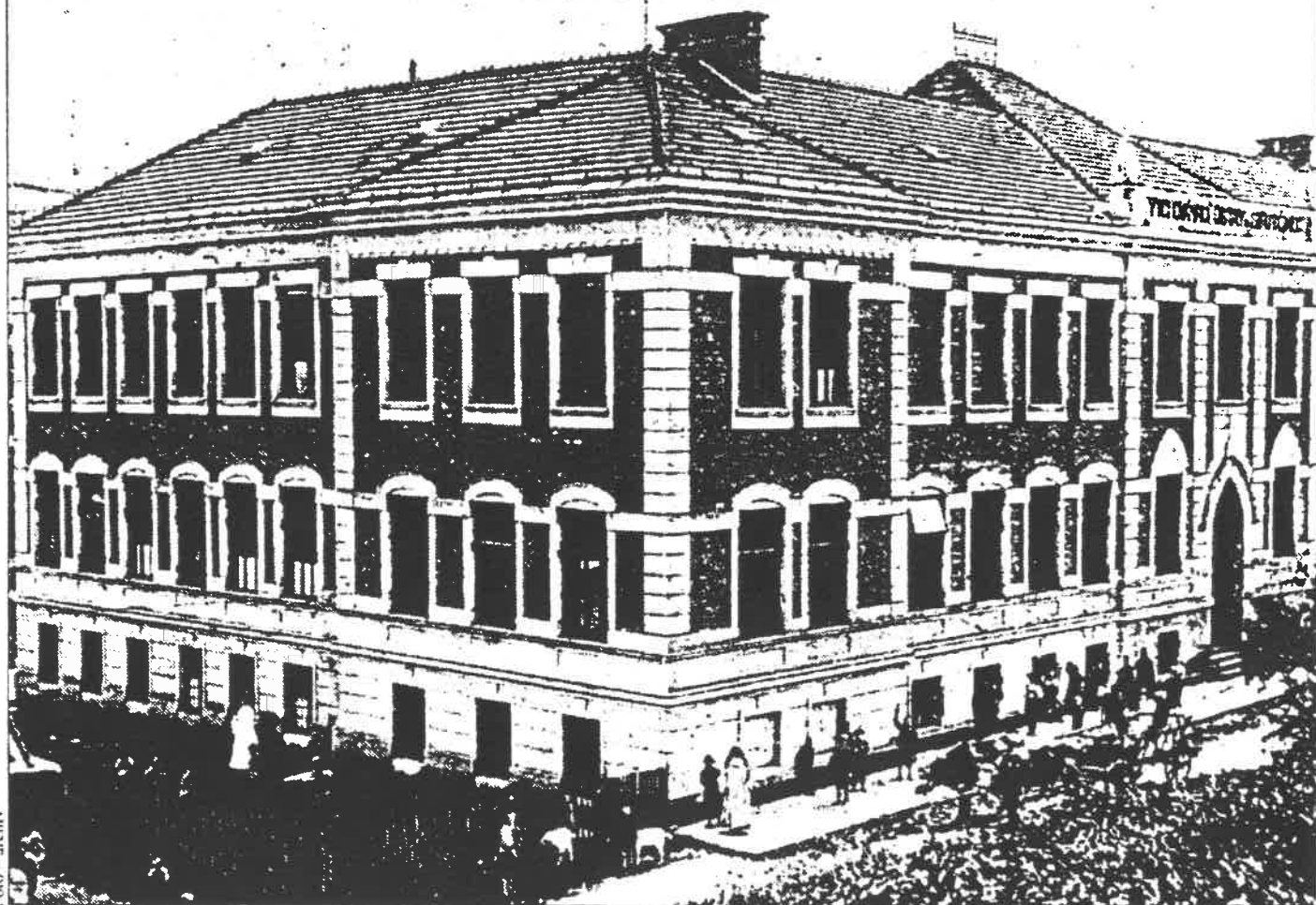

Sirotčinec a vychovávací ústav byl v Liptále založen v roce 1907.

Liptál se nikdy nestal městem

Rudolf Žáček

Jihovýchodně od Vsetína, v horní části širokého údolí říčky Rokytanky, vznikla patrně někdy v první polovině 14. století, ale možná i poněkud dříve, ves Liptál. První zmínka o ní pochází z roku 1361, kdy o toto území vedl spor klášter ve Vizovicích.

Od svého vzniku byla součástí vsetínského panství. Někdy v průběhu první poloviny 16. století však byla od vsetínského dominia odloučena a dostala se nejprve do rukou rodu Podstatských z Prusínic, kteří ji drželi až do roku 1637. Po Podstatských z Prusínic se v držení vsi vystřídala celá řada příslušníků moravské šlechty, mezi jinými Ledeničtí z Ledenic, Otislavové z Kopenic či páni ze Stommu. Za Mikuláše Leopolda Otislava z Kopenic, který držel Liptál v letech 1710 až 1751, je k roku 1710 doložen poprvé i liptálský zámek.

Nejpozději v polovině 16. století existovala v obci i fara, která za-

nikla v bouřlivých dobách třicetileté války. Po ní byli Liptálští násilně rekatolizováni, katolická farnost byla obnovena až v roce 1796. Obyvatelé ovšem vyznávali převážnou většinou evangelickou víru

KRAJ, VE KTERÉM ŽIJEME

a v roce 1781, po vydání tolerančního patentu, byl ustaven evangelický sbor a vystavěn kostel. Nový evangelický kostel byl postaven v roce 1907. Od 18. století tak v obci vedle sebe existovaly katolická i evangelická fara a rovněž dvě konfesní školy.

Obec, jako centrum malého panství, poměrně rychle rostla a před polovinou 19. století měla 250 domů a takřka 1500 obyvatel. Těsně před koncem feudálního období, v roce 1846, získala dokonce právo konání čtyř výročních trhů a začala být považována za městečko. Oficiálně nikdy městský statut Liptál neobdržel. Obec nikdy nenabyla stavebně městského rázu a, s výjimkou existence pobočky vsetín-

ské továrny na nábytek před 1. světovou válkou, nedošlo tu ani k většímu rozvoji průmyslové výroby.

V roce 1901 se v Liptále narodil Jan Kobzáň, malíř Valaška. V roce 1907 byl zřízen sirotčinec,

o nějž pečovaly sestry ženského dominikánského kláštera. Později z něj vznikla

zvláštní škola s dětským domovem. V období nacistické okupace se Liptál svou horskou polohou stal jedním z významných center protinacistického odboje na Valašsku. Vznikla zde i partyzánská skupina, která se napojila na partyzánskou brigádu Jana Žižky z Trocnova.

Po osvobození v roce 1945 pokračoval poznamenáhl pokles počtu obyvatel. Nezastavil ho ani vznik družstva lidové výroby Lipta v roce 1946. Od roku 1949 nesla obec název Lipové, ten se však nevil a v roce 1956 se vrátila k původnímu názvu Liptál. Podle posledního sčítání lidu měla obec i s připojenými horskými osadami necelých 1400 obyvatel a 400 domů. Trvale obydlených bylo 371.

Právo, 6.6.2000

SOUTĚŽ HASIČSKÝCH DRUŽSTEV V LIPTÁLE

Sbor dobrovolných hasičů Liptál uspořádal dne 8. července 2000 tradiční soutěž hasičských družstev „O pohár starosty obce a pohár starosty SDH Liptál“. Touto soutěží si také členové sboru, zúčastněná družstva a občané připomněli 95 let od založení sboru v obci.

Liptálská soutěž se stává velmi oblíbenou. Tento fakt potvrzuje skutečnost, že letošní soutěže se zúčastnilo 17 požárních družstev. „Nejbližším“ soutěžícím sborem se stal místní SDH Liptál, jež postavil na start dokonce tři

družstva (jedno družstvo žen a dvě družstva mužů). Nejvzdálenějším družstvem byl SDH Domašov u Jeseníku. Na start se postavily také výborná družstva ze Spytihněvi a Choryně.

Samotná soutěž je výjimečná také svou originalitou. K dnes již tradičnímu požárnímu útoku se, na Liptálské soutěži, také připočítává běh na sto metru překážek, jež provádí velitel družstva.

O výsledcích soutěže nakonec rozhodovaly nejen sekundy, ale dokonce desetiny sekundy.

Celkovým vítězem se nakonec stalo družstvo favorizované Spytihněvi, na druhém místě se překvapivě, ale zaslouženě, umístilo družstvo Pržna a třetí se umístili hasiči z Choryně. Nejlepší domácí družstvo Liptál 1 se umístilo na pátém místě.

Kompletní výsledky jsou v níže přiložené tabulce. Konečné umístění ve sloupečku umístění družstva.

Sbor dobrovolných hasičů Liptál, 8. července 2000

STARTOVNÍ A VÝSLEDKOVÁ LISTINA POHÁROVÉ SOUTĚŽE V LIPTÁLE

Startovní číslo	Název a sídlo hasičského družstva	Dosažený čas celkem	Umístění družstva	Dosažený čas velitele	Umístění velitele	Poznámka důvod jiného hodnocení
1.	Liptál 1	64,59	5	29,43	9	
2.	Liptál ženy	nedok.		36,92		
3.	Domašov u Jeseníku	68,97	6	25,30	7	I. pokus se slabšími hadicemi
4.	Jasenná	83,56	12	31,3	11	
5.	Jablůnka	69,85	7	30,02	10	
6.	Bratřejov	78,88	10	29,24	8	
7.	Pržno ženy	74,81	8	32,18	12	
8.	Choryně	52,75	3	24,23	4	
9.	Semetín	89,53	13	33,15	13	
10.	Spytihněv	50,12	1	19,55	1	
11.	Pržno muži	52,28	2	22,24	2	
12.	Rokytnice	nedok.		23,68		
13.	Janová	93,19		28,84		Disk.
14.	Léskovec	82,00	11	25,11	6	
15.	Liptál 2	nedok.		24,61		
16.	Veselá	56,2	4	22,59	3	
17.	Vsetín	77,50	9	24,34	5	

PŘEHLED FIREM

u kterých si můžete objednat projektovou dokumentaci, dodávku i montáž domovní instalace

1. KAMA

Voda, topení, plyn – projektová dokumentace, kompletní montáž
Kamil Jurčík, Přerov
mobil: 0603-513 488
Martin Zmeškal, Prosenice
Mobil: 0603-283 673

2. Ivo Bohman

Projekce – vodo-topo-plyn
Na Dlouhých 1188
688 01 Uherský Brod
tel.: 0633-632 584

3. Jaroslav Závodný

Projekt. činnost ve výstavbě v oborech vodoinstalace, plynoinstalace, ústřední vytápění
Lázky 1458, 755 01 Vsetín
tel./fax: 0657-613 035

4. Ing. Dušan Řezníček

Zprostředkovatelská činnost
756 11 Leskovec 191
tel.: 0657-646 128

5. Břetislav Zlatník

Projektové a technicko-ekonomické služby
Slovenská 58, 760 01 Zlín
tel.: 067- 722 07 65 nebo 0602-893 191

6. Vojtěch Smolík

Lidečko 465
tel.: 0657-98 249

7. VAE Therm

Kulturní 1785, 756 61 Rožnov p/R
tel.: 0651-653 065
fax: 0651-653 066

8. TOPSYSTEM

Zářičí 240, 768 11 Chropyně
tel.: 0634-356 053 nebo 0606-730 116

9. fy Řehák Antonín

tel. 0657-637 084 nebo 0603-202 867

10. Plynoinstalátérství

Josef Kučera
Těšov 276, 687 34 Uherský Brod
tel.: 0633-639 562
mobil: 0604-600 128

11. TOPMONT VSETÍN, s. r. o.

Na Příkopě 814, 755 01 Vsetín
tel./fax: 0657-613 537
mobil: 0603-220 710 nebo 0608-220 710

12. S.V.I.S. Trade spol. s r. o.

velkoobchod vodo, topo, plyn
Liptál 291
tel.: 0657-638 084, 638 244, 638 245
fax: 0657-638 084, 638 244

13. Tempera

Výrobní družstvo Vsetín
ul. 4. května 175, 755 01 Vsetín
tel.: 0657-611 163, 611 164
mobil: 0604- 961 910

14. Kompletní montáže –

voda-topení-plyn

Bohmann Zdeněk
tel.: 0633-635 060 nebo 0605-851 379
Piják Jaroslav
tel.: 0633-637 752 nebo 0606-892 443
Skovajsa Miroslav
tel.: 0633-637 282 nebo 0603-770 226

15. VODO-TOPO-PLYN

Antonín Hromada
Sychrov 81, 755 01 Vsetín
tel.: 0657- 613 289
UNI APFEL, s. r. o.
Potoční 388, 755 01 Vsetín
tel.: 0603-255 672

VLOŽKOVÁNÍ KOMÍNŮ

1. T.A.K.

Antonín Tinka
Na Výsluní IV. č. 815
687 62 Dolní Němčí
tel./fax: 0633-648 108
mobil: 0602-512 464

2. Jaromír Mužík

Kominický mistr, revizní technik komínů
Nový Hrozenkov 786
tel. 0657-651 312

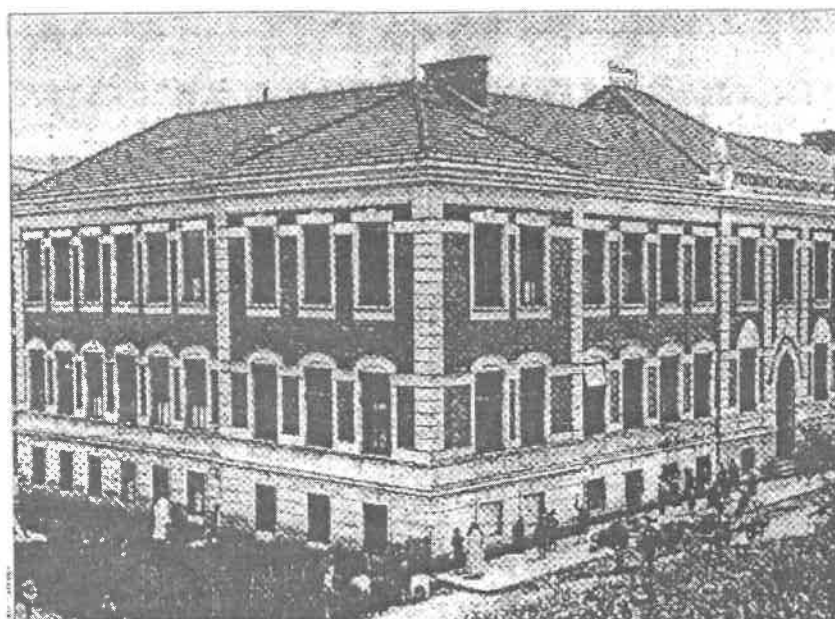

Sirováček a vychovávatel ústav byl v Liptále založen v roce 1907.

Liptál se nikdy nestal městem

Rudolf Žáček

Jihovýchodně od Vsetína, v horní části širokého údolí říčky Rokytanky, vznikla patrně někdy v první polovině 14. století, ale možná i poněkud dříve, ves Liptál. První zmínka o ní pochází z roku 1361, kdy o toto území vedl spor klášter ve Vizovicích. Od svého vzniku byla součástí vsetínského panství.

Někdy v průběhu první poloviny 16. století však byla od vsetínského panství oddělena a dostala se nejprve do rukou rodu Podstatarských z Prusinovic, kteří ji drželi až do roku 1637. Po Podstatarských z Prusinovic se v držení vsi vystřídala celá řada příslušníků moravské šlechty, mezi jinými Ledeniců z Ledenic, Otislavů z Kopenec či páni ze Stouňova. Za Mikuláše Leopolda Otislava z Kopenec, který držel Liptál v letech 1710 až 1751, je k roku 1710 doložen poprvé i lip-tálský zámek.

Nejpozději v polovině 16. století existovala v obci i fara, která za-

nikla v bouřlivých dobách třicetileté války. Po ní byli Liptálští námi-li ně rekatolizováni, katolická farnost byla obnovena až v roce 1796. Obyvatelé ovšem vyznávali převážnou většinou evangelickou víru

KRAJ VE KTERÉM ŽIJEME

a v roce 1781, po vydání tolueneč-ního patentu, byl ustaven evange-lický sbor a vystavěn kostel. Nový evangelický kostel byl postaven v roce 1907. Od 18. století tak v obci vedle sebe existovaly katolická i evangelická fara a rovněž dvě konfesní školy.

Obec, jako centrum malého pan-ství, poměrně rychle rostla a před polovinou 19. století měla 250 do-mů a takřka 1500 obyvatel. Těsně před koncem feudálního období, v roce 1846, získala dokonce právo konání čtyř výročních trhů a začala být považována za městečko. Ofi-ciálně nikdy městský statut Liptál neobdržel. Obec nikdy nenahyla stavebně městského rázu a, s vý-jimkou existence pobočky vsetí-

ské továrny na nábytek před 1. svě-tovou válkou, nedošlo tu ani k vět-šinu rozvoji průmyslové výroby.

V roce 1901 se v Liptále narodil Jan Kobzák, malíř Valašska. V ro-ce 1907 byl zřízen sirotčinec, o nějž pečovaly sestry žen-ského dominikánského klášter-a. Později z něj vznikla zvláštní škola s dětským domovem. V období nacistické okupace se Liptál svou horskou polohou stal jedním z významných center pru-nacistického odboje na Valašsku. Vznikla zde i partyzánská skupina, která se napojila na partyzánskou brigádu Jana Žižky z Trocnova.

Po osvobození v roce 1945 po-krášoval poznamenánu pokles počtu obyvatel. Nezastavil ho ani vznik dřevařské továrny výroby Liptál v ro-ce 1946. Od roku 1949 nesla obec název Lipovč, ten se však nevěřil a v roce 1956 se vrátila k původní-mu názvu Liptál. Podle posledního sčítání lidu měla obec i s připoje-nými horskými osadami necelých 1400 obyvatel a 400 domů. Trvale obydlených bylo 371.
Právo, 6.6.2000

VÝSTAVNÍ SÍŇ MĚSTSKÉHO ÚŘADU VSETÍN

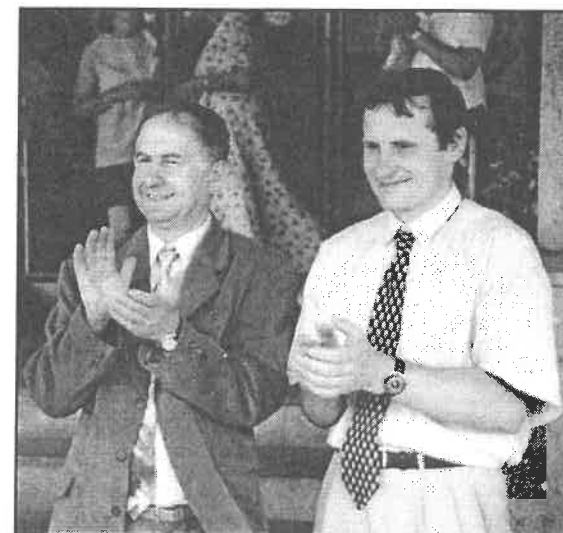

Od 12. do 16. června byla v těchto výstavních prostorách k vidění výstava prací dětí ze Základní školy v Liptále. Pedagogové i děti zvolili netradiční, ale velmi působivý způsob zahájení. Vernisáž se uskutečnila před budovou městské radnice a pozvánkou na výstavu bylo vystoupení mladých lip-tálských mažoretek i dalších tanečnic a tanečníků. Oběma starostům – lip-tálskému Miroslavu Vaculíkovi i vsetínskému Jiřímu Čunkovi se program mladých tanečníků očividně líbil.

Ze Vsetínského zpravodaje

L E T N Í K I N O LIPTÁL 2000

Pátek 1. 9.

MATRIX

– USA, titulky, přístupný

Sobota 2. 9.

Koncert

TUBLATANKA

zábava Sára + Kosovci

Neděle 3. 9.

ÚTOK

Z HLUBIN

– USA, titulky, přístupný

Začátek kina je v 20:45 hodin. Vstupné na jednotlivé filmy činí cca 48 Kč.



Recyklační kontejnery nenahrazují popelnice

Upozorňujeme občany, aby neukládali svůj domovní odpad do recyklačních kontejnerů. Tyto kontejnery jsou určeny pouze pro určený druh odpadu (papír, plasty, sklo apod.). V žádném případě neslouží k odkládání veškerých zbytků z domácností. K tomu jsou určeny 110 l nádoby na odpad (popelnice), které si mohou nechat vyvézt občané za částku pouhých 5,- Kč. (po zaplacení paušálu 150,-/100 Kč na osobu a rok).

Miroslav Vaculík



SPOLEČENSKÁ KRONIKA

Životní jubilea: srpen – září 2000

60 let – 1940

Vaculík Vladimír
č. 17 17. 8.

65 let – 1935

Knebl Pavel
č. 3 14. 8.

70 let – 1930

Mrnušíková Zdena
č. 67 8. 8.

Dědek Viktor
č. 400 28. 8.

Vaculíková Marie
č. 44 29. 8.

Fojtů Jaroslav
č. 386 7. 9.

Mikulec Josef
č. 48 22. 9.

75 let – 1925

Blažek Vladimír
č. 308 3. 8.

Zycha Josef
č. 76 19. 8.

Obadalová Jiřina
č. 353 8. 9.

Frýdlová Božena
č. 277 17. 9.

Štajnerová Marie
č. 358 26. 9.

83 let – 1917

Tučníková Ludmila
č. 356 30. 8.

Urbanová Marie
č. 136 3. 9.

86 let – 1914

Londová Marie
č. 5 28. 8.

89 let – 1911

Mrnušík Josef
č. 113 16. 8.